



PREGÃO ELETRÔNICO Nº 013/2021

(Processo n.º 23115.025900/2020-20)

SISTEMA DE REGISTRO DE PREÇO

Torna-se público, para conhecimento dos interessados, que a **UNIVERSIDADE FEDERAL DO MARANHÃO**, por meio da Pró-Reitoria de Administração e Finanças, sediada na Avenida dos Portugueses, 1966, Cidade Universitária Dom Delgado, Bairro Bacanga, São Luís - MA, realizará licitação para **REGISTRO DE PREÇOS**, na modalidade PREGÃO, na forma ELETRÔNICA, com critério de julgamento **menor preço por item**, sob a forma de execução indireta, no regime de empreitada por global, nos termos da Lei nº 10.520, de 17 de julho de 2002, do Decreto nº 10.024, de 20 de setembro de 2019, do Decreto 9.507, de 21 de setembro de 2018, do Decreto nº 7.746, de 05 de junho de 2012, do Decreto nº 7.892, de 23 de janeiro de 2013, das Instruções Normativas SEGES/MP nº 05, de 26 de maio de 2017, nº 03, de 26 de abril de 2018 e da Instrução Normativa SLTI/MP nº 01, de 19 de janeiro de 2010, da Lei Complementar nº 123, de 14 de dezembro de 2006, do Decreto nº 8.538, de 06 de outubro de 2015, aplicando-se, subsidiariamente, a Lei nº 8.666, de 21 de junho de 1993 e as exigências estabelecidas neste Edital.

Data da sessão: 21 de maio de 2021

Horário: 10 h (dez horas) - **horário de Brasília**

Local: Portal de Compras do Governo Federal – <https://www.gov.br/compras/pt-br/>

1. DO OBJETO.

1.1. O objeto da presente licitação é a escolha da proposta mais vantajosa para a prestação dos serviços de manutenção de jardins gramados e bosques com vegetação arbustiva e arbórea da Universidade Federal do Maranhão – UFMA, nos Campus de Bacabal, Balsas, Chapadinha, Codó, Grajaú, Imperatriz, Pinheiro e São Bernardo, com fornecimento de equipamentos, materiais e ferramentas necessários e adequados à perfeita execução dos serviços, e aquisição de insumos e materiais por demanda, conforme condições, quantidades e exigências estabelecidas neste Edital e seus anexos.



1.2. A licitação será **composta por apenas um item**, conforme tabela constante do Termo de Referência.

1.3. O critério de julgamento adotado será o menor preço, observadas as exigências contidas neste Edital e seus Anexos quanto às especificações do objeto.

2. DO REGISTRO DE PREÇOS.

2.1. As regras referentes ao órgão gerenciador são as que constam da minuta de Ata de Registro de Preços.

3. DO CREDENCIAMENTO.

3.1. O Credenciamento é o nível básico do registro cadastral no SICAF, que permite a participação dos interessados na modalidade licitatória Pregão, em sua forma eletrônica.

3.2. O cadastro no SICAF deverá ser feito no Portal de Compras do Governo Federal, no sítio www.comprasgovernamentais.gov.br, por meio de certificado digital conferido pela Infraestrutura de Chaves Públicas Brasileira – ICP - Brasil.

3.3. O credenciamento junto ao provedor do sistema implica a responsabilidade do licitante ou de seu representante legal e a presunção de sua capacidade técnica para realização das transações inerentes a este Pregão.

3.4. O licitante responsabiliza-se exclusiva e formalmente pelas transações efetuadas em seu nome, assume como firmes e verdadeiras suas propostas e seus lances, inclusive os atos praticados diretamente ou por seu representante, excluída a responsabilidade do provedor do sistema ou do órgão ou entidade promotora da licitação por eventuais danos decorrentes de uso indevido das credenciais de acesso, ainda que por terceiros.

3.5. É de responsabilidade do cadastrado conferir a exatidão dos seus dados cadastrais no SICAF e mantê-los atualizados junto aos órgãos responsáveis pela informação, devendo proceder, imediatamente, à correção ou à alteração dos registros tão logo identifique incorreção ou aqueles se tornem desatualizados.

3.5.1. A não observância do disposto no subitem anterior poderá ensejar desclassificação no momento da habilitação



4. DA PARTICIPAÇÃO NO PREGÃO.

4.1. Poderão participar deste Pregão interessados cujo ramo de atividade seja compatível com o objeto desta licitação, e que estejam com Credenciamento regular no Sistema de Cadastramento Unificado de Fornecedores – SICAF, conforme disposto no art. 9º da IN SEGES/MP nº 3, de 2018.

4.1.1. Os licitantes deverão utilizar o certificado digital para acesso ao Sistema

4.2. Não poderão participar desta licitação os interessados:

4.2.1. proibidos de participar de licitações e celebrar contratos administrativos, na forma da legislação vigente;

4.2.2. que não atendam às condições deste Edital e seu(s) anexo(s);

4.2.3. estrangeiros que não tenham representação legal no Brasil com poderes expressos para receber citação e responder administrativa ou judicialmente;

4.2.4. que se enquadrem nas vedações previstas no artigo 9º da Lei nº 8.666, de 1993;

4.2.5. entidades empresariais que estejam reunidas em consórcio;

4.2.6. Organizações da Sociedade Civil de Interesse Público - OSCIP, atuando nessa condição (Acórdão nº 746/2014-TCU-Plenário);

4.2.7. instituições sem fins lucrativos (parágrafo único do art. 12 da Instrução Normativa/SEGES nº 05/2017).

4.2.7.1. É admissível a participação de organizações sociais, qualificadas na forma dos arts. 5º a 7º da Lei 9.637/1998, desde que os serviços objeto desta licitação se insiram entre as atividades previstas no contrato de gestão firmado entre o Poder Público e a organização social (Acórdão nº 1.406/2017- TCU-Plenário), mediante apresentação do Contrato de Gestão e dos respectivos atos constitutivos.

4.2.8. sociedades cooperativas, considerando a vedação contida no art. 10 da Instrução Normativa SEGES/MP nº 5, de 2017.



4.3. Nos termos do art. 5º do Decreto nº 9.507, de 2018, é vedada a contratação de pessoa jurídica na qual haja administrador ou sócio com poder de direção, familiar de:

- a) detentor de cargo em comissão ou função de confiança que atue na área responsável pela demanda ou contratação; ou
- b) de autoridade hierarquicamente superior no âmbito do órgão contratante.

4.3.1. Para os fins do disposto neste item, considera-se familiar o cônjuge, o companheiro ou o parente em linha reta ou colateral, por consanguinidade ou afinidade, até o terceiro grau (Súmula Vinculante/STF nº 13, art. 5º, inciso V, da Lei nº 12.813, de 16 de maio de 2013 e art. 2º, inciso III, do Decreto n.º 7.203, de 04 de junho de 2010);

4.4. Nos termos do art. 7º do Decreto nº 7.203, de 2010, é vedada, ainda, a utilização, na execução dos serviços contratados, de empregado da futura Contratada que seja familiar de agente público ocupante de cargo em comissão ou função de confiança neste órgão contratante.

4.5. Como condição para participação no Pregão, o licitante assinalará "sim" ou "não" em campo próprio do sistema eletrônico, relativo às seguintes declarações:

4.5.1. que cumpre os requisitos estabelecidos no artigo 3º da Lei Complementar nº 123, de 2006, estando apto a usufruir do tratamento favorecido estabelecido em seus arts. 42 a 49.

4.5.1.1. nos itens exclusivos para participação de microempresas e empresas de pequeno porte (**quando for o caso**), a assinalação do campo "não" impedirá o prosseguimento no certame;

4.5.1.2. nos itens em que a participação não for exclusiva para microempresas e empresas de pequeno porte, a assinalação do campo "não" apenas produzirá o efeito de o licitante não ter direito ao tratamento favorecido previsto na Lei Complementar nº 123, de 2006, mesmo que microempresa, empresa de pequeno porte ou sociedade cooperativa.

4.5.2. que está ciente e concorda com as condições contidas no Edital e seus anexos;

4.5.3. que cumpre os requisitos para a habilitação definidos no Edital e que a proposta apresentada está em conformidade com as exigências editalícias;



- 4.5.4.** que está ciente e concorda com as condições contidas no Edital e seus anexos, bem como de que cumpre plenamente os requisitos de habilitação definidos no Edital;
- 4.5.5.** que inexistem fatos impeditivos para sua habilitação no certame, ciente da obrigatoriedade de declarar ocorrências posteriores;
- 4.5.6.** que não emprega menor de 18 anos em trabalho noturno, perigoso ou insalubre e não emprega menor de 16 anos, salvo menor, a partir de 14 anos, na condição de aprendiz, nos termos do artigo 7º, XXXIII, da Constituição;
- 4.5.7.** que a proposta foi elaborada de forma independente, nos termos da Instrução Normativa SLTI/MP nº 2, de 16 de setembro de 2009.
- 4.5.8.** que não possui, em sua cadeia produtiva, empregados executando trabalho degradante ou forçado, observando o disposto nos incisos III e IV do art. 1º e no inciso III do art. 5º da Constituição Federal;
- 4.5.9.** que os serviços são prestados por empresas que comprovem cumprimento de reserva de cargos prevista em lei para pessoa com deficiência ou para reabilitado da Previdência Social e que atendam às regras de acessibilidade previstas na legislação, conforme disposto no art. 93 da Lei nº 8.213, de 24 de julho de 1991.
- 4.6.** A declaração falsa relativa ao cumprimento de qualquer condição sujeitará o licitante às sanções previstas em lei e neste Edital.

5. DA APRESENTAÇÃO DA PROPOSTA E DOS DOCUMENTOS DE HABILITAÇÃO.

- 5.1.** Os licitantes encaminharão, exclusivamente por meio do sistema, concomitantemente com os documentos de habilitação exigidos no edital, proposta com a descrição do objeto ofertado e o preço, até a data e o horário estabelecidos para abertura da sessão pública, quando, então, encerrar-se-á automaticamente a etapa de envio dessa documentação.
- 5.2.** O envio da proposta, acompanhada dos documentos de habilitação exigidos neste Edital, ocorrerá por meio de chave de acesso e senha.
- 5.3.** Os licitantes poderão deixar de apresentar os documentos de habilitação que constem do SICAF, assegurado aos demais licitantes o direito de acesso aos dados constantes dos sistemas.



- 5.4.** As Microempresas e Empresas de Pequeno Porte deverão encaminhar a documentação de habilitação, ainda que haja alguma restrição de regularidade fiscal e trabalhista, nos termos do art. 43, § 1º da LC nº 123, de 2006.
- 5.5.** Incumbirá ao licitante acompanhar as operações no sistema eletrônico durante a sessão pública do Pregão, ficando responsável pelo ônus decorrente da perda de negócios, diante da inobservância de quaisquer mensagens emitidas pelo sistema ou de sua desconexão.
- 5.6.** Até a abertura da sessão pública, os licitantes poderão retirar ou substituir a proposta e os documentos de habilitação anteriormente inseridos no sistema;
- 5.7.** Não será estabelecida, nessa etapa do certame, ordem de classificação entre as propostas apresentadas, o que somente ocorrerá após a realização dos procedimentos de negociação e julgamento da proposta.
- 5.8.** Os documentos que compõem a proposta e a habilitação do licitante melhor classificado somente serão disponibilizados para avaliação do pregoeiro e para acesso público após o encerramento do envio de lances.

6. DO PREENCHIMENTO DA PROPOSTA.

- 6.1.** O licitante deverá enviar sua proposta mediante o preenchimento, no sistema eletrônico, dos seguintes campos:
- 6.1.1.** Valor total do item;
- 6.1.2.** Descrição do objeto, contendo as informações similares à especificação do Termo de Referência
- 6.2.** Todas as especificações do objeto contidas na proposta vinculam a Contratada.
- 6.3.** Nos valores propostos estarão inclusos todos os custos operacionais, encargos previdenciários, trabalhistas, tributários, comerciais e quaisquer outros que incidam direta ou indiretamente na prestação dos serviços, apurados mediante o preenchimento do modelo de Planilha de Custos e Formação de Preços, conforme anexo deste Edital.



- 6.3.1.** A Contratada deverá arcar com o ônus decorrente de eventual equívoco no dimensionamento dos quantitativos de sua proposta, inclusive quanto aos custos variáveis decorrentes de fatores futuros e incertos, tais como os valores providos com o quantitativo de vale transporte, devendo complementá-los, caso o previsto inicialmente em sua proposta não seja satisfatório para o atendimento do objeto da licitação, exceto quando ocorrer algum dos eventos arrolados nos incisos do §1º do artigo 57 da Lei nº 8.666, de 1993.
- 6.3.2.** Caso o eventual equívoco no dimensionamento dos quantitativos se revele superior às necessidades da contratante, a Administração deverá efetuar o pagamento seguindo estritamente as regras contratuais de faturamento dos serviços demandados e executados, concomitantemente com a realização, se necessário e cabível, de adequação contratual do quantitativo necessário, com base na alínea "b" do inciso I do art. 65 da Lei n. 8.666/93 e nos termos do art. 63, §2º da IN SEGES/MP n.5/2017.
- 6.4.** A empresa é a única responsável pela cotação correta dos encargos tributários. Em caso de erro ou cotação incompatível com o regime tributário a que se submete, serão adotadas as orientações a seguir:
- 6.4.1.** cotação de percentual menor que o adequado: o percentual será mantido durante toda a execução contratual;
- 6.4.2.** cotação de percentual maior que o adequado: o excesso será suprimido, unilateralmente e haverá glosa, quando do pagamento, e/ou redução, quando da repactuação, para fins de total ressarcimento do débito.
- 6.5.** Se o regime tributário da empresa implicar o recolhimento de tributos em percentuais variáveis, a cotação adequada será a que corresponde à média dos efetivos recolhimentos da empresa nos últimos doze meses, devendo o licitante ou contratada apresentar ao pregoeiro ou à fiscalização, a qualquer tempo, comprovação da adequação dos recolhimentos, para os fins do previsto no subitem anterior.
- 6.6.** Independentemente do percentual de tributo inserido na proposta, no pagamento dos serviços, serão retidos na fonte os percentuais estabelecidos na legislação vigente.
- 6.7.** A apresentação das propostas implica obrigatoriedade do cumprimento das disposições nelas contidas, em conformidade com o que dispõe o Termo de Referência, assumindo o proponente o



compromisso de executar os serviços nos seus termos, bem como de fornecer os materiais, equipamentos, ferramentas e utensílios necessários, em quantidades e qualidades adequadas à perfeita execução contratual, promovendo, quando requerido, sua substituição.

6.8. Os preços ofertados, tanto na proposta inicial, quanto na etapa de lances, serão de exclusiva responsabilidade do licitante, não lhe assistindo o direito de pleitear qualquer alteração, sob alegação de erro, omissão ou qualquer outro pretexto.

6.9. O prazo de validade da proposta não será inferior a 60 (sessenta) dias, a contar da data de sua apresentação.

6.10. Os licitantes devem respeitar os preços máximos estabelecidos nas normas de regência de contratações públicas federais, quando participarem de licitações públicas;

6.10.1. O descumprimento das regras supramencionadas pela Administração por parte dos contratados pode ensejar a responsabilização pelo Tribunal de Contas da União e, após o devido processo legal, gerar as seguintes consequências: assinatura de prazo para a adoção das medidas necessárias ao exato cumprimento da lei, nos termos do art. 71, inciso IX, da Constituição; ou condenação dos agentes públicos responsáveis e da empresa contratada ao pagamento dos prejuízos ao erário, caso verificada a ocorrência de superfaturamento por sobre-preço na execução do contrato

7. DA ABERTURA DA SESSÃO, CLASSIFICAÇÃO DAS PROPOSTAS E FORMULAÇÃO DE LANCES.

7.1. A abertura da presente licitação dar-se-á em sessão pública, por meio de sistema eletrônico, na data, horário e local indicados neste Edital.

7.2. O Pregoeiro verificará as propostas apresentadas, desclassificando desde logo aquelas que não estejam em conformidade com os requisitos estabelecidos neste Edital, contenham vícios insanáveis, ilegalidades, ou não apresentem as especificações exigidas no Termo de Referência.

7.2.1. Também será desclassificada a proposta que **identifique o licitante.**

7.2.2. A desclassificação será sempre fundamentada e registrada no sistema, com acompanhamento em tempo real por todos os participantes.



- 7.2.3.** A não desclassificação da proposta não impede o seu julgamento definitivo em sentido contrário, levado a efeito na fase de aceitação.
- 7.3.** O sistema ordenará automaticamente as propostas classificadas, sendo que somente estas participarão da fase de lances.
- 7.4.** O sistema disponibilizará campo próprio para troca de mensagens entre o Pregoeiro e os licitantes.
- 7.5.** Iniciada a etapa competitiva, os licitantes deverão encaminhar lances exclusivamente por meio de sistema eletrônico, sendo imediatamente informados do seu recebimento e do valor consignado no registro.
- 7.5.1.** O lance deverá ser ofertado pelo valor **total do item**.
- 7.6.** Os licitantes poderão oferecer lances sucessivos, observando o horário fixado para abertura da sessão e as regras estabelecidas no Edital.
- 7.7.** O licitante somente poderá oferecer lance de valor inferior ao último por ele ofertado e registrado pelo sistema.
- 7.8.** O intervalo mínimo de diferença de valores entre os lances, que incidirá tanto em relação aos lances intermediários quanto em relação à proposta que cobrir a melhor oferta deverá ser de **R\$ 1,0000 (um real)**.
- 7.9.** Será adotado para o envio de lances no pregão eletrônico o modo de disputa “aberto”, em que os licitantes apresentarão lances públicos e sucessivos, com prorrogações.
- 7.10.** A etapa de lances da sessão pública terá duração de dez minutos e, após isso, será prorrogada automaticamente pelo sistema quando houver lance ofertado nos últimos dois minutos do período de duração da sessão pública.
- 7.11.** A prorrogação automática da etapa de lances, de que trata o item anterior, será de dois minutos e ocorrerá sucessivamente sempre que houver lances enviados nesse período de prorrogação, inclusive no caso de lances intermediários.



- 7.12.** Não havendo novos lances na forma estabelecida nos itens anteriores, a sessão pública encerrar-se-á automaticamente.
- 7.13.** Encerrada a fase competitiva sem que haja a prorrogação automática pelo sistema, poderá o pregoeiro, assessorado pela equipe de apoio, justificadamente, admitir o reinício da sessão pública de lances, em prol da consecução do melhor preço.
- 7.14.** Não serão aceitos dois ou mais lances de mesmo valor, prevalecendo aquele que for recebido e registrado em primeiro lugar.
- 7.15.** Durante o transcurso da sessão pública, os licitantes serão informados, em tempo real, do valor do menor lance registrado, vedada a identificação do licitante.
- 7.16.** No caso de desconexão com o Pregoeiro, no decorrer da etapa competitiva do Pregão, o sistema eletrônico poderá permanecer acessível aos licitantes para a recepção dos lances.
- 7.17.** Quando a desconexão do sistema eletrônico para o pregoeiro persistir por tempo superior a dez minutos, a sessão pública será suspensa e reiniciada somente após decorridas vinte e quatro horas da comunicação do fato pelo Pregoeiro aos participantes, no sítio eletrônico utilizado para divulgação.
- 7.18. O critério de julgamento adotado será o menor preço**, conforme definido neste Edital e seus anexos.
- 7.19.** Caso o licitante não apresente lances, concorrerá com o valor de sua proposta.
- 7.20.** Em relação a itens não exclusivos para participação de microempresas e empresas de pequeno porte, uma vez encerrada a etapa de lances, será efetivada a verificação automática, junto à Receita Federal, do porte da entidade empresarial. O sistema identificará em coluna própria as microempresas e empresas de pequeno porte participantes, procedendo à comparação com os valores da primeira colocada, se esta for empresa de maior porte, assim como das demais classificadas, para o fim de aplicar-se o disposto nos arts. 44 e 45 da LC nº 123, de 2006, regulamentada pelo Decreto nº 8.538, de 2015.



- 7.21.** Nessas condições, as propostas de microempresas e empresas de pequeno porte que se encontrarem na faixa de até 5% (cinco por cento) acima da melhor proposta ou melhor lance serão consideradas empatadas com a primeira colocada.
- 7.22.** A melhor classificada nos termos do item anterior terá o direito de encaminhar uma última oferta para desempate, obrigatoriamente em valor inferior ao da primeira colocada, no prazo de 5 (cinco) minutos controlados pelo sistema, contados após a comunicação automática para tanto.
- 7.23.** Caso a microempresa ou a empresa de pequeno porte melhor classificada desista ou não se manifeste no prazo estabelecido, serão convocadas as demais licitantes microempresa e empresa de pequeno porte que se encontrem naquele intervalo de 5% (cinco por cento), na ordem de classificação, para o exercício do mesmo direito, no prazo estabelecido no subitem anterior.
- 7.24.** No caso de equivalência dos valores apresentados pelas microempresas e empresas de pequeno porte que se encontrem nos intervalos estabelecidos nos subitens anteriores, será realizado sorteio entre elas para que se identifique aquela que primeiro poderá apresentar melhor oferta.
- 7.25.** Só poderá haver empate entre propostas iguais (não seguidas de lances), ou entre lances finais da fase fechada do modo de disputa aberto e fechado.
- 7.26.** Havendo eventual empate entre propostas ou lances, o critério de desempate será aquele previsto no art. 3º, § 2º, da Lei nº 8.666, de 1993, assegurando-se a preferência, sucessivamente, aos serviços:
- 7.26.1.** prestados por empresas brasileiras;
 - 7.26.2.** prestados por empresas que invistam em pesquisa e no desenvolvimento de tecnologia no País;
 - 7.26.3.** prestados por empresas que comprovem cumprimento de reserva de cargos prevista em lei para pessoa com deficiência ou para reabilitado da Previdência Social e que atendam às regras de acessibilidade previstas na legislação.
- 7.27.** Persistindo o empate, a proposta vencedora será sorteada pelo sistema eletrônicos dentre as propostas empatadas.



7.28. Encerrada a etapa de envio de lances da sessão pública, o pregoeiro deverá encaminhar, pelo sistema eletrônico, contraproposta ao licitante que tenha apresentado o melhor preço, para que seja obtida melhor proposta, vedada a negociação em condições diferentes das previstas neste Edital.

7.28.1. A negociação será realizada por meio do sistema, podendo ser acompanhada pelos demais licitantes.

7.28.2. O pregoeiro solicitará ao licitante melhor classificado que, **envie a proposta adequada ao último lance ofertado após a negociação realizada**, acompanhada, se for o caso, dos documentos complementares, na forma e prazo **estabelecido no subitem 10.1 deste edital**.

7.28.2.1. É facultado ao pregoeiro prorrogar o prazo estabelecido, a partir de solicitação fundamentada feita no chat pelo licitante, antes de findo o prazo.

7.29. Após a negociação do preço, o Pregoeiro iniciará a fase de aceitação e julgamento da proposta.

8. DA ACEITABILIDADE DA PROPOSTA VENCEDORA.

8.1. Encerrada a etapa de negociação, o pregoeiro examinará a proposta classificada em primeiro lugar quanto à adequação ao objeto e à compatibilidade do preço em relação ao máximo estipulado para contratação neste Edital e em seus anexos, observado o disposto no parágrafo único do art. 7º e no § 9º do art. 26 do Decreto n.º 10.024/2019.

8.2. A análise da exequibilidade da proposta de preços deverá ser realizada com o auxílio da Planilha de Custos e Formação de Preços, a ser preenchida pelo licitante em relação à sua proposta final, conforme anexo deste Edital.

8.3. A Planilha de Custos e Formação de Preços/Proposta deverá ser encaminhada pelo licitante exclusivamente via sistema, no prazo **estabelecido no subitem 10.1 deste edital**, com os respectivos valores readequados ao lance vencedor, e será analisada pelo Pregoeiro no momento da aceitação do lance vencedor.

8.4. A inexecuibilidade dos valores referentes a itens isolados da Planilha de Custos e Formação de Preços não caracteriza motivo suficiente para a desclassificação da proposta, desde que não contrariem exigências legais.



8.5. Será desclassificada a proposta ou o lance vencedor, nos termos do item 9.1 do Anexo VII-A da In SEGES/MP n. 5/2017, que:

8.5.1. não estiver em conformidade com os requisitos estabelecidos neste edital;

8.5.2. contenha vício insanável ou ilegalidade;

8.5.3. não apresente as especificações técnicas exigidas pelo Termo de Referência;

8.5.4. apresentar preço final superior ao preço máximo fixado (Acórdão n. 1455/2018- TCU- Plenário), ou que apresentar preço manifestamente inexequível;

8.5.4.1. Quando o licitante não conseguir comprovar que possui ou possuirá recursos suficientes para executar a contento o objeto, será considerada inexequível a proposta de preços ou menor lance que:

8.5.4.1.1. for insuficiente para a cobertura dos custos da contratação, apresente preços global ou unitários simbólicos, irrisórios ou de valor zero, incompatíveis com os preços dos insumos e salários de mercado, acrescidos dos respectivos encargos, ainda que o ato convocatório da licitação não tenha estabelecido limites mínimos, exceto quando se referirem a materiais e instalações de propriedade do próprio licitante, para os quais ele renuncie a parcela ou à totalidade da remuneração.

8.5.4.1.2. apresentar valores que sejam inferiores àqueles fixados em instrumentos de caráter normativo obrigatório, tais como leis, medidas provisórias e convenções coletivas de trabalho vigentes.

8.6. Se houver indícios de inexequibilidade da proposta de preço, ou em caso da necessidade de esclarecimentos complementares, poderão ser efetuadas diligências, na forma do § 3º do artigo 43 da Lei nº 8.666, de 1993 e a exemplo das enumeradas no item 9.4 do Anexo VII-A da IN SEGES/MP N. 5, de 2017, para que a empresa comprove a exequibilidade da proposta.

8.7. Quando o licitante apresentar preço final inferior a 30% (trinta por cento) da média dos preços ofertados para o mesmo item, e a inexequibilidade da proposta não for flagrante e evidente pela análise da planilha de custos, não sendo possível a sua imediata desclassificação, será obrigatória a realização de diligências para aferir a legalidade e exequibilidade da proposta..



8.8. Qualquer interessado poderá requerer que se realizem diligências para aferir a exequibilidade e a legalidade das propostas, devendo apresentar as provas ou os indícios que fundamentam a suspeita.

8.8.1. Na hipótese de necessidade de suspensão da sessão pública para a realização de diligências, com vistas ao saneamento das propostas, a sessão pública somente poderá ser reiniciada mediante aviso prévio no sistema com, no mínimo, vinte e quatro horas de antecedência, e a ocorrência será registrada em ata.

8.9. O Pregoeiro poderá convocar o licitante para enviar documento digital complementar, por meio de funcionalidade disponível no sistema, **no prazo de 24 (vinte e quatro) horas**, sob pena de não aceitação da proposta.

8.9.1. É facultado ao pregoeiro prorrogar o prazo estabelecido, a partir de solicitação fundamentada feita no chat pelo licitante, antes de findo o prazo.

8.9.2. Dentre os documentos passíveis de solicitação pelo Pregoeiro, destacam-se as informações necessárias à comprovação da legitimidade de documentos e demais diligências.

8.10. Todos os dados informados pelo licitante em sua proposta deverão refletir com fidelidade os custos especificados e a margem de lucro pretendida.

8.11. O Pregoeiro analisará a compatibilidade dos preços unitários apresentados na Planilha de Custos e Formação de Preços com aqueles praticados no mercado em relação aos insumos e também quanto aos salários das categorias envolvidas na contratação;

8.12. Erros no preenchimento da planilha não constituem motivo para a desclassificação da proposta. A planilha poderá ser ajustada pelo licitante, no prazo indicado pelo Pregoeiro, desde que não haja majoração do preço.

8.12.1. O ajuste de que trata este dispositivo se limita a sanar erros ou falhas que não alterem a substância das propostas.

8.12.2. Considera-se erro no preenchimento da planilha passível de correção a indicação de recolhimento de impostos e contribuições na forma do Simples Nacional, quando não cabível esse regime.



- 8.13.** Para fins de análise da proposta quanto ao cumprimento das especificações do objeto, poderá ser colhida a manifestação escrita do setor requisitante do serviço ou da área especializada no objeto.
- 8.14.** Se a proposta ou lance vencedor for desclassificado, o Pregoeiro examinará a proposta ou lance subsequente, e, assim sucessivamente, na ordem de classificação.
- 8.15.** Havendo necessidade, o Pregoeiro suspenderá a sessão, informando no "chat" a nova data e horário para a continuidade da mesma.
- 8.16.** Nos itens não exclusivos para a participação de microempresas e empresas de pequeno porte, sempre que a proposta não for aceita, e antes de o Pregoeiro passar à subsequente, haverá nova verificação, pelo sistema, da eventual ocorrência do empate ficto, previsto nos artigos 44 e 45 da LC nº 123, de 2006, seguindo-se a disciplina antes estabelecida, se for o caso.
- 8.17.** Encerrada a análise quanto à aceitação da proposta, o pregoeiro verificará a habilitação do licitante, observado o disposto neste Edital.

9. DA HABILITAÇÃO.

- 9.1.** Como condição prévia ao exame da documentação de habilitação do licitante detentor da proposta classificada em primeiro lugar, o Pregoeiro verificará o eventual descumprimento das condições de participação, especialmente quanto à existência de sanção que impeça a participação no certame ou a futura contratação, mediante a consulta aos seguintes cadastros:

9.1.1. SICAF;

9.1.2. Cadastro Nacional de Empresas Inidôneas e Suspensas - CEIS, mantido pela Controladoria-Geral da União (www.portaldatransparencia.gov.br/ceis);

9.1.3. Cadastro Nacional de Condenações Cíveis por Atos de Improbidade Administrativa, mantido pelo Conselho Nacional de Justiça (www.cnj.jus.br/improbidade_adm/consultar_requerido.php);

9.1.4. Lista de Inidôneos e o Cadastro Integrado de Condenações por Ilícitos Administrativos - CADICON, mantidos pelo Tribunal de Contas da União – TCU.



9.1.5. Para a consulta de licitantes pessoa jurídica poderá haver a substituição das consultas das alíneas "b", "c" e "d" acima pela Consulta Consolidada de Pessoa Jurídica do TCU (<https://certidoesapf.apps.tcu.gov.br/>);

9.1.6. A consulta aos cadastros será realizada em nome da empresa licitante e também de seu sócio majoritário, por força do artigo 12 da Lei nº 8.429, de 1992, que prevê, dentre as sanções impostas ao responsável pela prática de ato de improbidade administrativa, a proibição de contratar com o Poder Público, inclusive por intermédio de pessoa jurídica da qual seja sócio majoritário.

9.1.6.1. Caso conste na Consulta de Situação do Fornecedor a existência de Ocorrências Impeditivas Indiretas, o gestor diligenciará para verificar se houve fraude por parte das empresas apontadas no Relatório de Ocorrências Impeditivas Indiretas.

9.1.6.1.1. A tentativa de burla será verificada por meio dos vínculos societários, linhas de fornecimento similares, dentre outros.

9.1.6.1.2. O licitante será convocado para manifestação previamente à sua desclassificação.

9.1.7. Constatada a existência de sanção, o Pregoeiro reputará o licitante inabilitado, por falta de condição de participação.

9.1.8. No caso de inabilitação, haverá nova verificação, pelo sistema, da eventual ocorrência do empate ficto, previsto nos arts. 44 e 45 da Lei Complementar nº 123, de 2006, seguindo-se a disciplina antes estabelecida para aceitação da proposta subsequente.

9.2. Caso atendidas as condições de participação, a habilitação dos licitantes será verificada por meio do SICAF, nos documentos por ele abrangidos, em relação à habilitação jurídica, à regularidade fiscal, à qualificação econômica financeira e habilitação técnica, conforme o disposto na Instrução Normativa SEGES/MP nº 03, de 2018.

9.2.1. O interessado, para efeitos de habilitação prevista na Instrução Normativa SEGES/MP nº 03, de 2018 mediante utilização do sistema, deverá atender às condições exigidas no cadastramento no SICAF até o terceiro dia útil anterior à data prevista para recebimento das propostas;



- 9.2.2.** É dever do licitante atualizar previamente as comprovações constantes do SICAF para que estejam vigentes na data da abertura da sessão pública, ou encaminhar, em conjunto com a apresentação da proposta, a respectiva documentação atualizada.
- 9.2.3.** O descumprimento do subitem acima implicará a inabilitação do licitante, exceto se a consulta aos sítios eletrônicos oficiais emissores de certidões feita pelo Pregoeiro lograr êxito em encontrar a(s) certidão(ões) válida(s), conforme art. 43, §3º, do Decreto 10.024, de 2019.
- 9.3.** Havendo a necessidade de envio de documentos de habilitação complementares, necessários à confirmação daqueles exigidos neste Edital e já apresentados, o licitante será convocado a encaminhá-los, em formato digital, via sistema, **no prazo de 24 (vinte e quatro) horas**, sob pena de inabilitação
- 9.4.** Somente haverá a necessidade de comprovação do preenchimento de requisitos mediante apresentação dos documentos originais não-digitais quando houver dúvida em relação à integridade do documento digital.
- 9.5.** Não serão aceitos documentos de habilitação com indicação de CNPJ/CPF diferentes, salvo aqueles legalmente permitidos.
- 9.6.** Se o licitante for a matriz, todos os documentos deverão estar em nome da matriz, e se o licitante for a filial, todos os documentos deverão estar em nome da filial, exceto aqueles documentos que, pela própria natureza, comprovadamente, forem emitidos somente em nome da matriz.
- 9.6.1.** Serão aceitos registros de CNPJ de licitante matriz e filial com diferenças de números de documentos pertinentes ao CND e ao CRF/FGTS, quando for comprovada a centralização do recolhimento dessas contribuições.
- 9.7.** Ressalvado o disposto no **item 5.3**, os licitantes deverão encaminhar, nos termos deste Edital, a documentação relacionada nos itens a seguir, para fins de habilitação.
- 9.8. Habilitação Jurídica:**
- 9.8.1.** no caso de empresário individual, inscrição no Registro Público de Empresas Mercantis, a cargo da Junta Comercial da respectiva sede;



- 9.8.2.** No caso de sociedade empresária ou empresa individual de responsabilidade limitada - EIRELI: ato constitutivo, estatuto ou contrato social em vigor, devidamente registrado na Junta Comercial da respectiva sede, acompanhado de documento comprobatório de seus administradores;
- 9.8.3.** inscrição no Registro Público de Empresas Mercantis onde opera, com averbação no Registro onde tem sede a matriz, no caso de ser o participante sucursal, filial ou agência;
- 9.8.4.** No caso de sociedade simples: inscrição do ato constitutivo no Registro Civil das Pessoas Jurídicas do local de sua sede, acompanhada de prova da indicação dos seus administradores;
- 9.8.5.** decreto de autorização, em se tratando de sociedade empresária estrangeira em funcionamento no País;
- 9.8.6.** Os documentos acima deverão estar acompanhados de todas as alterações ou da consolidação respectiva.

9.9. Regularidade Fiscal e Trabalhista:

- 9.9.1.** prova de inscrição no Cadastro Nacional de Pessoas Jurídicas;
- 9.9.2.** prova de regularidade fiscal perante a Fazenda Nacional, mediante apresentação de certidão expedida conjuntamente pela Secretaria da Receita Federal do Brasil (RFB) e pela Procuradoria-Geral da Fazenda Nacional (PGFN), referente a todos os créditos tributários federais e à Dívida Ativa da União (DAU) por elas administrados, inclusive aqueles relativos à Seguridade Social, nos termos da Portaria Conjunta nº 1.751, de 02/10/2014, do Secretário da Receita Federal do Brasil e da Procuradora-Geral da Fazenda Nacional.
- 9.9.3.** prova de regularidade com o Fundo de Garantia do Tempo de Serviço (FGTS);
- 9.9.4.** prova de inexistência de débitos inadimplidos perante a Justiça do Trabalho, mediante a apresentação de certidão negativa ou positiva com efeito de negativa, nos termos do Título VII-A da Consolidação das Leis do Trabalho, aprovada pelo Decreto-Lei nº 5.452, de 1º de maio de 1943;



- 9.9.5.** prova de inscrição no cadastro de contribuintes municipal, relativo ao domicílio ou sede do licitante, pertinente ao seu ramo de atividade e compatível com o objeto contratual;
- 9.9.6.** prova de regularidade com a Fazenda Municipal do domicílio ou sede do licitante, relativa à atividade em cujo exercício contrata ou concorre;
- 9.9.7.** caso o licitante seja considerado isento dos tributos municipais relacionados ao objeto licitatório, deverá comprovar tal condição mediante a apresentação de declaração da Fazenda Municipal do seu domicílio ou sede, ou outra equivalente, na forma da lei;

9.10. Qualificação Econômico-Financeira:

- 9.10.1.** certidão negativa de falência expedida pelo distribuidor da sede do licitante;
- 9.10.2.** balanço patrimonial e demonstrações contábeis do último exercício social, já exigíveis e apresentados na forma da lei, que comprovem a boa situação financeira da empresa, vedada a sua substituição por balancetes ou balanços provisórios, podendo ser atualizados por índices oficiais quando encerrado há mais de 3 (três) meses da data de apresentação da proposta;
- 9.10.2.1.** no caso de empresa constituída no exercício social vigente, admite-se a apresentação de balanço patrimonial e demonstrações contábeis referentes ao período de existência da sociedade;
- 9.10.2.2.** é admissível o balanço intermediário, se decorrer de lei ou contrato/estatuto social.
- 9.10.3.** comprovação da boa situação financeira da empresa mediante obtenção de índices de Liquidez Geral (LG), Solvência Geral (SG) e Liquidez Corrente (LC), superiores a 1 (um), obtidos pela aplicação das seguintes fórmulas:

$$LG = \frac{\text{Ativo Circulante} + \text{Realizável a Longo Prazo}}{\text{Passivo Circulante} + \text{Passivo Não Circulante}}$$

$$SG = \frac{\text{Ativo Total}}{\text{Passivo Circulante} + \text{Passivo Não Circulante}}$$

$$LC = \frac{\text{Ativo Circulante}}{\text{Passivo circulante}}$$



9.10.4. As empresas, cadastradas ou não no SICAF, que apresentarem resultado inferior ou igual a 1(um) em qualquer dos índices de Liquidez Geral (LG), Solvência Geral (SG) e Liquidez Corrente (LC), deverão comprovar patrimônio líquido de 10% (dez por cento) do valor estimado da contratação ou do item pertinente.

9.11. Qualificação Técnica:

9.11.1. Registro ou inscrição da empresa licitante no CREA (Conselho Regional de Engenharia e Agronomia), no CAU (Conselho de Arquitetura e Urbanismo) e/ou no CRBio (Conselho Regional de Biologia), conforme as áreas de atuação previstas no Termo de Referência, em plena validade.

9.11.2. Quanto à capacitação técnico-operacional: apresentação de um ou mais atestados de capacidade técnica, fornecido por pessoa jurídica de direito público ou privado devidamente identificada, em nome do licitante, relativo à execução de serviço de engenharia, compatível em características, quantidades e prazos com o objeto da presente licitação, envolvendo as parcelas de maior relevância e valor significativo do objeto da licitação:

9.11.2.1. Execução de manutenção de jardins e áreas verdes.

9.11.3. Os atestados exigidos no subitem anterior, para serem aceitos, deverão possuir as seguintes características, prazos e quantidades:

9.11.3.1. Comprovar a manutenção de jardins e áreas verdes de, **no mínimo, 59.000,00 m² (cinquenta e nove mil metros quadrados)**, a qualquer tempo.

9.11.4. Será admitida, para fins de comprovação de quantitativo mínimo do serviço, a apresentação de diferentes atestados de serviços executados de forma concomitante;

9.11.5. Comprovação da capacitação técnico-profissional, mediante apresentação de Certidão de Acervo Técnico – CAT, expedida pelo CREA, CAU ou CRBio da região pertinente, nos termos da legislação aplicável, em nome do(s) responsável(is) técnico(s) e/ou membros da equipe técnica que participarão da obra, que demonstre a Anotação de Responsabilidade Técnica - ART ou o Registro de Responsabilidade Técnica - RRT, relativo à execução dos serviços que compõem as parcelas de maior relevância técnica e valor significativo da contratação, a saber:



- 9.11.5.1.** Para o Engenheiro Agrônomo ou outro: serviços de manutenção de jardins e áreas verdes.
- 9.11.6.** Os responsáveis técnicos e/ou membros da equipe técnica acima elencados deverão pertencer ao quadro permanente da licitante, na data prevista para entrega da proposta, entendendo-se como tal, para fins deste Edital, o sócio que comprove seu vínculo por intermédio de contrato social/estatuto social; o administrador ou o diretor; o empregado devidamente registrado em Carteira de Trabalho e Previdência Social; e o prestador de serviços com contrato escrito firmado com o licitante, ou com declaração de compromisso de vinculação contratual futura, caso o licitante se sagre vencedor do certame.
- 9.11.7.** No decorrer da execução do serviço, os profissionais de que trata este subitem poderão ser substituídos, nos termos do artigo 30, §10, da Lei nº 8.666, de 1993, por profissionais de experiência equivalente ou superior, desde que a substituição seja aprovada pela Administração.
- 9.11.8.** As licitantes, quando solicitadas, deverão disponibilizar todas as informações necessárias à comprovação da legitimidade dos atestados solicitados, apresentando, dentre outros documentos, cópia do contrato que deu suporte à contratação e das correspondentes Certidões de Acervo Técnico (CAT), endereço atual da contratante e local em que foram executadas as obras e serviços de engenharia.
- 9.11.9.** As empresas deverão apresentar **atestado de vistoria** assinado pelo servidor responsável, conforme modelo do **ANEXO V** deste Edital.
- 9.11.9.1.** O atestado de vistoria **poderá ser substituído por declaração** emitida pelo licitante em que conste, alternativamente, ou que conhece as condições locais para execução do objeto; ou que tem pleno conhecimento das condições e peculiaridades inerentes à natureza do trabalho, assume total responsabilidade por este fato e não utilizará deste para quaisquer questionamentos futuros que ensejem desavenças técnicas ou financeiras com a contratante.
- 9.12.** O licitante enquadrado como microempreendedor individual que pretenda auferir os benefícios do tratamento diferenciado previstos na Lei Complementar n. 123, de 2006, estará dispensado (a)



da prova de inscrição nos cadastros de contribuintes estadual e municipal e (b) da apresentação do balanço patrimonial e das demonstrações contábeis do último exercício.

9.13. A existência de restrição relativamente à regularidade fiscal e trabalhista não impede que a licitante qualificada como microempresa ou empresa de pequeno porte seja declarada vencedora, uma vez que atenda a todas as demais exigências do edital.

9.13.1. A declaração do vencedor acontecerá no momento imediatamente posterior à fase de habilitação.

9.14. Caso a proposta mais vantajosa seja ofertada por microempresa, empresa de pequeno porte ou sociedade cooperativa equiparada, e uma vez constatada a existência de alguma restrição no que tange à regularidade fiscal e trabalhista, a mesma será convocada para, no prazo de 5 (cinco) dias úteis, após a declaração do vencedor, comprovar a regularização. O prazo poderá ser prorrogado por igual período, a critério da administração pública, quando requerida pelo licitante, mediante apresentação de justificativa.

9.15. A não-regularização fiscal e trabalhista no prazo previsto no subitem anterior acarretará a inabilitação do licitante, sem prejuízo das sanções previstas neste Edital, sendo facultada a convocação dos licitantes remanescentes, na ordem de classificação. Se, na ordem de classificação, seguir-se outra microempresa, empresa de pequeno porte ou sociedade cooperativa com alguma restrição na documentação fiscal e trabalhista, será concedido o mesmo prazo para regularização.

9.16. Havendo necessidade de analisar minuciosamente os documentos exigidos, o Pregoeiro suspenderá a sessão, informando no "chat" a nova data e horário para a continuidade da mesma.

9.17. Será inabilitado o licitante que não comprovar sua habilitação, seja por não apresentar quaisquer dos documentos exigidos, ou apresentá-los em desacordo com o estabelecido neste Edital.

9.18. Nos itens não exclusivos a microempresas e empresas de pequeno porte, em havendo inabilitação, haverá nova verificação, pelo sistema, da eventual ocorrência do empate ficto, previsto nos artigos 44 e 45 da LC nº 123, de 2006, seguindo-se a disciplina antes estabelecida para aceitação da proposta subsequente.



9.19. O licitante provisoriamente vencedor em um item, que estiver concorrendo em outro item, ficará obrigado a comprovar os requisitos de habilitação cumulativamente, isto é, somando as exigências do item em que venceu às do item em que estiver concorrendo, e assim sucessivamente, sob pena de inabilitação, além da aplicação das sanções cabíveis.

9.19.1. Não havendo a comprovação cumulativa dos requisitos de habilitação, a inabilitação recairá sobre o(s) item(ns) de menor(es) valor(es) cuja retirada(s) seja(m) suficiente(s) para a habilitação do licitante nos remanescentes.

9.20. Constatado o atendimento às exigências de habilitação fixadas no Edital, o licitante será declarado vencedor.

10. DO ENCAMINHAMENTO DA PROPOSTA VENCEDORA.

10.1. A proposta final do licitante declarado vencedor deverá ser encaminhada no prazo de 02 (duas) horas, a contar da solicitação do Pregoeiro no sistema eletrônico e deverá:

10.1.1. ser redigida em língua portuguesa, datilografada ou digitada, em uma via, sem emendas, rasuras, entrelinhas ou ressalvas, devendo a última folha ser assinada e as demais rubricadas pelo licitante ou seu representante legal.

10.1.2. apresentar a planilha de custos e formação de preços, devidamente ajustada ao lance vencedor, em conformidade com o modelo anexo a este instrumento convocatório, sob pena de desclassificação.

10.1.3. Apresentar a proposta, devidamente ajustada ao lance vencedor.

10.1.4. conter a indicação do banco, número da conta e agência do licitante vencedor, para fins de pagamento.

10.2. A proposta final deverá ser documentada nos autos e será levada em consideração no decorrer da execução do contrato e aplicação de eventual sanção à Contratada, se for o caso.

10.2.1. Todas as especificações do objeto contidas na proposta, tais como marca, modelo, tipo, fabricante e procedência, vinculam a Contratada.



10.3. Os preços deverão ser expressos em moeda corrente nacional, o valor unitário em algarismos e o valor global em algarismos e por extenso (art. 5º da Lei nº 8.666/93).

10.3.1. Ocorrendo divergência entre os preços unitários e o preço global, prevalecerão os primeiros; no caso de divergência entre os valores numéricos e os valores expressos por extenso, prevalecerão estes últimos.

10.4. A oferta deverá ser firme e precisa, limitada, rigorosamente, ao objeto deste Edital, sem conter alternativas de preço ou de qualquer outra condição que induza o julgamento a mais de um resultado, sob pena de desclassificação.

10.5. A proposta deverá obedecer aos termos deste Edital e seus Anexos, não sendo considerada aquela que não corresponda às especificações ali contidas ou que estabeleça vínculo à proposta de outro licitante.

10.6. As propostas que contenham a descrição do objeto, o valor e os documentos complementares estarão disponíveis na internet, após a homologação.

11. DOS RECURSOS

11.1. O Pregoeiro declarará o vencedor e, depois de decorrida a fase de regularização fiscal e trabalhista de microempresa ou empresa de pequeno porte, se for o caso, concederá o prazo de no mínimo trinta minutos, para que qualquer licitante manifeste a intenção de recorrer, de forma motivada, isto é, indicando contra qual(is) decisão(ões) pretende recorrer e por quais motivos, em campo próprio do sistema.

11.2. Havendo quem se manifeste, caberá ao Pregoeiro verificar a tempestividade e a existência de motivação da intenção de recorrer, para decidir se admite ou não o recurso, fundamentadamente.

11.2.1. Nesse momento o Pregoeiro não adentrará no mérito recursal, mas apenas verificará as condições de admissibilidade do recurso.

11.2.2. A falta de manifestação motivada do licitante quanto à intenção de recorrer importará a decadência desse direito.

11.2.3. Uma vez admitido o recurso, o recorrente terá, a partir de então, o prazo de três dias para apresentar as razões, pelo sistema eletrônico, ficando os demais licitantes, desde logo,



intimados para, querendo, apresentarem contrarrazões também pelo sistema eletrônico, em outros três dias, que começarão a contar do término do prazo do recorrente, sendo-lhes assegurada vista imediata dos elementos indispensáveis à defesa de seus interesses.

11.3. O acolhimento do recurso invalida tão somente os atos insuscetíveis de aproveitamento.

11.4. Os autos do processo permanecerão com vista franqueada aos interessados, no endereço constante neste Edital.

12. DA REABERTURA DA SESSÃO PÚBLICA.

12.1. A sessão pública poderá ser reaberta:

12.1.1. Nas hipóteses de provimento de recurso que leve à anulação de atos anteriores à realização da sessão pública precedente ou em que seja anulada a própria sessão pública, situação em que serão repetidos os atos anulados e os que dele dependam.

12.1.2. Quando houver erro na aceitação do preço melhor classificado ou quando o licitante declarado vencedor não assinar o contrato, não retirar o instrumento equivalente ou não comprovar a regularização fiscal e trabalhista, nos termos do art. 43, §1º da LC nº 123/2006, serão adotados os procedimentos imediatamente posteriores ao encerramento da etapa de lances.

12.2. Todos os licitantes remanescentes deverão ser convocados para acompanhar a sessão reaberta.

12.2.1. A convocação se dará por meio do sistema eletrônico ("chat"), de acordo com a fase do procedimento licitatório.

13. DA ADJUDICAÇÃO E HOMOLOGAÇÃO.

13.1. O objeto da licitação será adjudicado ao licitante declarado vencedor, por ato do Pregoeiro, caso não haja interposição de recurso, ou pela autoridade competente, após a regular decisão dos recursos apresentados.

13.2. Após a fase recursal, constatada a regularidade dos atos praticados, a autoridade competente homologará o procedimento licitatório.



14. DA GARANTIA DE EXECUÇÃO.

14.1. Não será exigida a prestação de garantia na presente contratação, conforme regras constantes do Termo de Referência.

15. DA ATA DE REGISTRO DE PREÇOS.

15.1. Homologado o resultado da licitação, terá o adjudicatário o prazo de .10 (dez) dias, contados a partir da data de sua convocação, para assinar a Ata de Registro de Preços, cujo prazo de validade encontra-se nela fixado, sob pena de decair do direito à contratação, sem prejuízo das sanções previstas neste Edital.

15.2. Alternativamente à convocação para comparecer perante o órgão ou entidade para a assinatura da Ata de Registro de Preços, a Administração poderá encaminhá-la para assinatura, mediante correspondência postal com aviso de recebimento (AR) ou meio eletrônico, para que seja assinada e devolvida no prazo de 10 (dez) dias, a contar da data de seu recebimento.

15.3. O prazo estabelecido no subitem anterior para assinatura da Ata de Registro de Preços poderá ser prorrogado uma única vez, por igual período, quando solicitado pelo(s) licitante(s) vencedor(s), durante o seu transcurso, e desde que devidamente aceito.

15.4. Serão formalizadas tantas Atas de Registro de Preços quanto necessárias para o registro de todos os itens constantes no Termo de Referência, com a indicação do licitante vencedor, a descrição do(s) item(ns), as respectivas quantidades, preços registrados e demais condições.

15.4.1. Será incluído na ata, sob a forma de anexo, o registro dos licitantes que aceitarem cotar os bens ou serviços com preços iguais aos do licitante vencedor na sequência da classificação do certame, excluído o percentual referente à margem de preferência, quando o objeto não atender aos requisitos previstos no art. 3º da Lei nº 8.666, de 1993;

16. DO TERMO DE CONTRATO OU INSTRUMENTO EQUIVALENTE.

16.1. Após a homologação da licitação, em sendo realizada a contratação, será firmado Termo de Contrato ou emitido instrumento equivalente.

16.2. O adjudicatário terá o prazo de 10 (dez) dias úteis, contados a partir da data de sua convocação, para assinar o Termo de Contrato ou aceitar instrumento equivalente, conforme o caso (Nota de



Empenho/Carta Contrato/Autorização), sob pena de decair do direito à contratação, sem prejuízo das sanções previstas neste Edital.

16.2.1. Alternativamente à convocação para comparecer perante o órgão ou entidade para a assinatura do Termo de Contrato, a Administração poderá encaminhá-lo para assinatura, mediante correspondência postal com aviso de recebimento (AR) ou meio eletrônico, para que seja assinado no prazo de 10 (dez) dias, a contar da data de seu recebimento.

16.2.2. O prazo previsto no subitem anterior poderá ser prorrogado, por igual período, por solicitação justificada do adjudicatário e aceita pela Administração.

16.3. O Aceite da Nota de Empenho ou do instrumento equivalente, emitida à empresa adjudicada, implica no reconhecimento de que:

16.3.1. referida Nota está substituindo o contrato, aplicando-se à relação de negócios ali estabelecida as disposições da Lei nº 8.666, de 1993;

16.3.2. a contratada se vincula à sua proposta e às previsões contidas no edital e seus anexos;

16.3.3. a contratada reconhece que as hipóteses de rescisão são aquelas previstas nos artigos 77 e 78 da Lei nº 8.666/93 e reconhece os direitos da Administração previstos nos artigos 79 e 80 da mesma Lei.

16.4. O prazo de vigência da contratação é de 12 (doze) meses, prorrogável conforme previsão *no instrumento contratual ou no termo de referência*.

16.5. Previamente à contratação a Administração realizará consulta ao SICAF para identificar possível suspensão temporária de participação em licitação, no âmbito do órgão ou entidade, proibição de contratar com o Poder Público, bem como ocorrências impeditivas indiretas, observado o disposto no art. 29, da Instrução Normativa nº 3, de 26 de abril de 2018, e nos termos do art. 6º, III, da Lei nº 10.522, de 19 de julho de 2002, consulta prévia ao CADIN.

16.5.1. Nos casos em que houver necessidade de assinatura do instrumento de contrato, e o fornecedor não estiver inscrito no SICAF, este deverá proceder ao seu cadastramento, sem ônus, antes da contratação.



16.5.2. Na hipótese de irregularidade do registro no SICAF, o contratado deverá regularizar a sua situação perante o cadastro no prazo de até 05 (cinco) dias úteis, sob pena de aplicação das penalidades previstas no edital e anexos.

16.6. Na assinatura do contrato ou da ata de registro de preços, será exigida a comprovação das condições de habilitação consignadas no edital, que deverão ser mantidas pelo licitante durante a vigência do contrato ou da ata de registro de preços.

16.7. Na hipótese de o vencedor da licitação não comprovar as condições de habilitação consignadas no edital ou se recusar a assinar o contrato ou a ata de registro de preços, a Administração, sem prejuízo da aplicação das sanções das demais cominações legais cabíveis a esse licitante, poderá convocar outro licitante, respeitada a ordem de classificação, para, após a comprovação dos requisitos para habilitação, analisada a proposta e eventuais documentos complementares e, feita a negociação, assinar o contrato ou a ata de registro de preços.

17. DO REAJUSTE.

17.1. As regras acerca do reajuste do valor contratual são as estabelecidas no Termo de Referência, anexo a este Edital.

18. DA ACEITAÇÃO DO OBJETO E DA FISCALIZAÇÃO.

18.1. Os critérios de aceitação do objeto e de fiscalização estão previstos no Termo de Referência.

19. DAS OBRIGAÇÕES DA CONTRATANTE E DA CONTRATADA.

19.1. As obrigações da Contratante e da Contratada são as estabelecidas no Termo de Referência.

20. DO PAGAMENTO.

20.1. As regras acerca do reajuste do valor contratual são as estabelecidas no Termo de Referência, anexo a este Edital.

20.1.1. É admitida a cessão de crédito decorrente da contratação de que trata este Instrumento Convocatório, nos termos do previsto na minuta contratual anexa a este Edital.



21. DAS SANÇÕES ADMINISTRATIVAS.

21.1. Comete infração administrativa, nos termos da Lei nº 10.520, de 2002, o licitante/adjudicatário que:

21.1.1. não assinar o termo de contrato ou aceitar/retirar o instrumento equivalente, quando convocado dentro do prazo de validade da proposta;

21.1.2. não assinar a ata de registro de preços, quando cabível;

21.1.3. apresentar documentação falsa;

21.1.4. deixar de entregar os documentos exigidos no certame;

21.1.5. ensejar o retardamento da execução do objeto;

21.1.6. não manter a proposta;

21.1.7. cometer fraude fiscal;

21.1.8. comportar-se de modo inidôneo;

21.2. As sanções do item acima também se aplicam aos integrantes do cadastro de reserva, em pregão para registro de preços que, convocados, não honrarem o compromisso assumido injustificadamente.

21.3. Considera-se comportamento inidôneo, entre outros, a declaração falsa quanto às condições de participação, quanto ao enquadramento como ME/EPP ou o conluio entre os licitantes, em qualquer momento da licitação, mesmo após o encerramento da fase de lances.

21.4. O licitante/adjudicatário que cometer qualquer das infrações discriminadas nos subitens anteriores ficará sujeito, sem prejuízo da responsabilidade civil e criminal, às seguintes sanções:

21.4.1. Advertência por faltas leves, assim entendidas como aquelas que não acarretarem prejuízos significativos ao objeto da contratação;

21.4.2. Multa de 5% (cinco por cento) sobre o valor estimado do(s) item(s) prejudicado(s) pela conduta do licitante;



- 21.4.3.** Suspensão de licitar e impedimento de contratar com o órgão, entidade ou unidade administrativa pela qual a Administração Pública opera e atua concretamente, pelo prazo de até dois anos;
- 21.4.4.** Impedimento de licitar e de contratar com a União e descredenciamento no SICAF, pelo prazo de até cinco anos;
- 21.4.5.** Declaração de inidoneidade para licitar ou contratar com a Administração Pública, enquanto perdurarem os motivos determinantes da punição ou até que seja promovida a reabilitação perante a própria autoridade que aplicou a penalidade, que será concedida sempre que a Contratada ressarcir a Contratante pelos prejuízos causados;
- 21.5.** A penalidade de multa pode ser aplicada cumulativamente com as demais sanções.
- 21.6.** Se, durante o processo de aplicação de penalidade, houver indícios de prática de infração administrativa tipificada pela Lei nº 12.846, de 1º de agosto de 2013, como ato lesivo à administração pública nacional ou estrangeira, cópias do processo administrativo necessárias à apuração da responsabilidade da empresa deverão ser remetidas à autoridade competente, com despacho fundamentado, para ciência e decisão sobre a eventual instauração de investigação preliminar ou Processo Administrativo de Responsabilização – PAR.
- 21.7.** A apuração e o julgamento das demais infrações administrativas não consideradas como ato lesivo à Administração Pública nacional ou estrangeira nos termos da Lei nº 12.846, de 1º de agosto de 2013, seguirão seu rito normal na unidade administrativa.
- 21.8.** O processamento do PAR não interfere no seguimento regular dos processos administrativos específicos para apuração da ocorrência de danos e prejuízos à Administração Pública Federal resultantes de ato lesivo cometido por pessoa jurídica, com ou sem a participação de agente público.
- 21.9.** Caso o valor da multa não seja suficiente para cobrir os prejuízos causados pela conduta do licitante, a União ou Entidade poderá cobrar o valor remanescente judicialmente, conforme artigo 419 do Código Civil.



21.10. A aplicação de qualquer das penalidades previstas realizar-se-á em processo administrativo que assegurará o contraditório e a ampla defesa ao licitante/adjudicatário, observando-se o procedimento previsto na Lei nº 8.666, de 1993, e subsidiariamente na Lei nº 9.784, de 1999.

21.11. A autoridade competente, na aplicação das sanções, levará em consideração a gravidade da conduta do infrator, o caráter educativo da pena, bem como o dano causado à Administração, observado o princípio da proporcionalidade.

21.12. As penalidades serão obrigatoriamente registradas no SICAF.

21.13. As sanções por atos praticados no decorrer da contratação estão previstas no Termo de Referência.

22. DA FORMAÇÃO DO CADASTRO DE RESERVA.

22.1. Após o encerramento da etapa competitiva, os licitantes poderão reduzir seus preços ao valor da proposta do licitante mais bem classificado.

22.2. A apresentação de novas propostas na forma deste item não prejudicará o resultado do certame em relação ao licitante melhor classificado.

22.3. Havendo um ou mais licitantes que aceitem cotar suas propostas em valor igual ao do licitante vencedor, estes serão classificados segundo a ordem da última proposta individual apresentada durante a fase competitiva.

22.4. Esta ordem de classificação dos licitantes registrados deverá ser respeitada nas contratações e somente será utilizada acaso o melhor colocado no certame não assine a ata ou tenha seu registro cancelado nas hipóteses previstas nos artigos 20 e 21 do Decreto nº 7.892/213.

23. DA IMPUGNAÇÃO AO EDITAL E DO PEDIDO DE ESCLARECIMENTO.

23.1. Até 03 (três) dias úteis antes da data designada para a abertura da sessão pública, qualquer pessoa poderá impugnar este Edital.

23.2. A impugnação poderá ser realizada por forma eletrônica, pelo e-mail ***cpl@ufma.br***.



23.3. Caberá ao Pregoeiro, auxiliado pelos responsáveis pela elaboração deste Edital e seus anexos, decidir sobre a impugnação no prazo de até dois dias úteis contados da data de recebimento da impugnação.

23.4. Acolhida a impugnação, será definida e publicada nova data para a realização do certame.

23.5. Os pedidos de esclarecimentos referentes a este processo licitatório deverão ser enviados ao Pregoeiro, até 03 (três) dias úteis anteriores à data designada para abertura da sessão pública, exclusivamente por meio eletrônico via internet, no endereço indicado no Edital.

23.6. O pregoeiro responderá aos pedidos de esclarecimentos no prazo de dois dias úteis, contado da data de recebimento do pedido, e poderá requisitar subsídios formais aos responsáveis pela elaboração do edital e dos anexos.

23.7. As impugnações e pedidos de esclarecimentos não suspendem os prazos previstos no certame.

23.7.1. A concessão de efeito suspensivo à impugnação é medida excepcional e deverá ser motivada pelo pregoeiro, nos autos do processo de licitação.

23.8. As respostas aos pedidos de esclarecimentos serão divulgadas pelo sistema e vincularão os participantes e a administração.

24. DAS DISPOSIÇÕES GERAIS.

24.1. Da sessão pública do Pregão divulgar-se-á Ata no sistema eletrônico.

24.2. Não havendo expediente ou ocorrendo qualquer fato superveniente que impeça a realização do certame na data marcada, a sessão será automaticamente transferida para o primeiro dia útil subsequente, no mesmo horário anteriormente estabelecido, desde que não haja comunicação em contrário, pelo Pregoeiro.

24.3. Todas as referências de tempo no Edital, no aviso e durante a sessão pública observarão o horário de Brasília – DF.

24.4. No julgamento das propostas e da habilitação, o Pregoeiro poderá sanar erros ou falhas que não alterem a substância das propostas, dos documentos e sua validade jurídica, mediante despacho



fundamentado, registrado em ata e acessível a todos, atribuindo-lhes validade e eficácia para fins de habilitação e classificação.

24.5. A homologação do resultado desta licitação não implicará direito à contratação.

24.6. As normas disciplinadoras da licitação serão sempre interpretadas em favor da ampliação da disputa entre os interessados, desde que não comprometam o interesse da Administração, o princípio da isonomia, a finalidade e a segurança da contratação.

24.7. Os licitantes assumem todos os custos de preparação e apresentação de suas propostas e a Administração não será, em nenhum caso, responsável por esses custos, independentemente da condução ou do resultado do processo licitatório.

24.8. Na contagem dos prazos estabelecidos neste Edital e seus Anexos, excluir-se-á o dia do início e incluir-se-á o do vencimento. Só se iniciam e vencem os prazos em dias de expediente na Administração.

24.9. O desatendimento de exigências formais não essenciais não importará o afastamento do licitante, desde que seja possível o aproveitamento do ato, observados os princípios da isonomia e do interesse público.

24.10. Em caso de divergência entre disposições deste Edital e de seus anexos ou demais peças que compõem o processo, prevalecerá as deste Edital.

24.11. O Edital está disponibilizado, na íntegra, no endereço eletrônico www.comprasgovernamentais.gov.br, e também poderão ser lidos e/ou obtidos no endereço Av. dos Portugueses, 1966 – Cidade Universitária Dom Delgado, Bairro Bacanga, São Luís - MA, nos dias úteis, no horário das 08:00 horas às 12:00 horas, mesmo endereço e período no qual os autos do processo administrativo permanecerão com vista franqueada aos interessados.

24.12. Integram este Edital, para todos os fins e efeitos, os seguintes anexos:

24.12.1. ANEXO I - Termo de Referência;

24.12.2. ANEXO II – Minuta de Ata de Registro de Preços.

24.12.3. ANEXO III – Minuta de Termo de Contrato;



24.12.4. ANEXO IV – Planilha de custos e formação de preços;

24.12.5. ANEXO V - Modelo De Declaração De Vistoria.

São Luís, 23 de abril de 2021

Vitor Davi Barros de Souza
Pregoeiro Oficial

Mat. UFMA 170510-6



TERMO DE REFERÊNCIA – ANEXO I

1. DO OBJETO

1.1. Contratação de empresa para a prestação dos serviços de manutenção de jardins gramados e bosques com vegetação arbustiva e arbórea da Universidade Federal do Maranhão – UFMA, nos Câmpus de Bacabal, Balsas, Chapadinha, Codó, Grajaú, Imperatriz, Pinheiro e São Bernardo, com fornecimento de equipamentos, materiais e ferramentas necessários e adequados à perfeita execução dos serviços, e aquisição de insumos e materiais por demanda, conforme condições e exigências estabelecidas neste Termo de Referência.

ITEM	DESCRIÇÃO	UND	QUANT	COD.CATSER	VALOR ANUAL (R\$)
1	Manutenção de jardins, gramados e bosques com vegetação arbustiva e arbórea localizados nos Câmpus do Continente da Universidade Federal do Maranhão – UFMA	UND/SERVIÇO	1	24252	R\$ 1.667.882,87

1.2. O objeto da licitação é um serviço comum de natureza continuada, sem mão de obra exclusiva.

1.3. Os insumos sempre que forem necessários e demandados pela CONTRATANTE, serão fornecidos pela CONTRATADA e pagos separadamente do valor mensal da prestação dos serviços, em conformidade com o quadro em ENCARTE 03.

1.4. A periodicidade para execução do serviço será **mensal para todos os câmpus**, com exceção para o serviço de **roçagem perimetral no câmpus Balsas**, que terá a periodicidade de **duas vezes ao ano**, ou conforme necessidade do Câmpus, sendo o pagamento efetuado de acordo com a prestação do serviço.

1.5. A presente contratação adotará como regime de execução a empreitada por preço global.

1.6. O prazo de vigência do contrato é de 12 meses, podendo ser prorrogado por interesse das partes até o limite de 60 (sessenta) meses, com base no artigo 57, II, da Lei 8.666, de 1993.

2. JUSTIFICATIVA E OBJETIVO DA CONTRATAÇÃO

2.1. Contratação de empresa para a prestação dos serviços de manutenção de jardins gramados e bosques com vegetação arbustiva e arbórea da Universidade Federal do Maranhão – UFMA, nos Câmpus de Bacabal, Balsas, Chapadinha, Codó, Grajaú, Imperatriz, Pinheiro e São Bernardo, com fornecimento de equipamentos, materiais e ferramentas necessários e adequados à perfeita execução



dos serviços, e aquisição de insumos e materiais por demanda. Tal contratação visa atender à necessidade de preservar e manter continuamente as áreas verdes da Universidade;

2.2. Os câmpus da Universidade são compostos por extensas áreas verdes e ajardinadas, demandando manutenções constantes. Há necessidade de preservar e manter as áreas verdes da UFMA, zelando pela imagem da paisagem, valorizando a vegetação nativa, bem como preservando as espécies arbóreas por meio da realização de tarefas de plantio, adubação, manejo de pragas, produção de mudas e demais atividades pertinentes.

2.3. A existência de jardins bem conservados favorece o bem estar de toda a comunidade acadêmica. Cultivar espaços verdes através de manutenções periódicas contribui para a ornamentação do entorno, elevando a qualidade paisagística local, que colabora para a harmonia da paisagem e redução dos impactos das edificações existentes. Além de propiciar o conforto térmico e o enriquecimento da biodiversidade local.

2.4. Os Câmpus do continente, em geral, encontram-se inseridos no bioma Cerrado que durante o período de estiagem caracteriza-se pela diminuição acentuada da umidade relativa do ar, causando o ressecamento da vegetação existente, que se não for bem manejada, através de roçagem contínua, poderá se constituir em um fator potencial de risco a incêndios, seja de origem natural ou antrópica.

2.5. A contratação almejada, com aquisição de insumos, visa proporcionar um ambiente saudável, seguro, confortável e agradável para a realização das atividades das unidades acadêmicas e administrativas da Universidade.

2.6. Atualmente a Universidade possui contratação para a execução destes serviços (processo nº23115.007492/2019-91), com exceção ao Câmpus Balsas que não pôde ser contemplado, uma vez que sua obra não estava concluída à época do planejamento da contratação. Portanto, diante da impossibilidade da renovação contratual e inclusão de novo câmpus, busca-se a continuidade do serviço por meio de nova contratação e incrementa-la com o fornecimento de insumos para execução dos serviços.

2.7. A UFMA não dispõe de recursos materiais e humanos em seu quadro efetivo em quantitativo e mesmo detentores de conhecimento especializado para realização das atividades que se busca terceirizar. Da mesma forma, as atividades objeto da contratação, não se encontram relacionadas com aquelas descritas no plano de cargos e carreira dos servidores desta Instituição;

2.8. Deste modo, ante as breves considerações expostas, é imprescindível a contratação de empresa especializada na prestação de tais serviços, nos termos e especificações a serem descritos no Termo de Referência, diante da necessidade de realizar, permanentemente, a manutenção/conservação destas áreas.

3. DESCRIÇÃO DA SOLUÇÃO

3.1. Contratação de empresa especializada para prestação de serviços de manutenção de jardins gramados e bosques com vegetação arbustiva e arbórea localizados nos Câmpus nos Câmpus de Bacabal, Balsas, Chapadinha, Codó, Grajaú, Imperatriz, Pinheiro e São Bernardo da Universidade Federal do Maranhão (UFMA), com fornecimento de equipamentos, materiais e ferramentas necessários e adequados à perfeita execução dos serviços, e fornecimento de insumos e materiais por demanda, conforme condições, quantidades, exigências e estimativa, estabelecidas neste instrumento.



3.2. Os serviços serão executados segundo discriminado no item sobre o modelo de execução do objeto. A prestação do serviço será desenvolvida de forma regular, planejada e programada, conforme estabelecido pela CONTRATANTE.

3.3. Os insumos de jardinagem, plantas ornamentais e materiais de consumo, constantes em anexo, serão pagos separadamente do valor mensal da prestação dos serviços, sempre que forem necessários, demandados e autorizados pela CONTRATANTE. Nestes termos, a CONTRATADA fica responsável pela apresentação a CONTRATANTE da lista/orçamento dos mesmos, cujos preços devem estar de acordo com os valores da Proposta de Preços.

4. DA CLASSIFICAÇÃO DOS SERVIÇOS E FORMA DE SELEÇÃO DO FORNECEDOR

4.1. Trata-se de serviço comum de caráter continuado sem fornecimento de mão de obra em regime de dedicação exclusiva, a ser contratado mediante licitação, na modalidade pregão, em sua forma eletrônica, com aquisição de insumos por demanda.

4.2. Os serviços a serem contratados enquadram-se nos pressupostos do Decreto nº 9.507, de 21 de setembro de 2018, não se constituindo em quaisquer das atividades, previstas no art. 3º do aludido decreto, cuja execução indireta é vedada.

4.3. A prestação dos serviços não gera vínculo empregatício entre os empregados da Contratada e a Administração Contratante, vedando-se qualquer relação entre estes que caracterize personalidade e subordinação direta.

5. REQUISITOS DA CONTRATAÇÃO

5.1. Os requisitos da contratação abrangem o seguinte:

5.1.1. A Licitante deverá apresentar atestado de capacidade técnica emitido por pessoa jurídica de direito público ou privado, demonstrando a execução satisfatória de serviços similares ao objeto da presente licitação. Poderá ser apresentado mais de 01 (atestado) para comprovar realização de serviços similares.

5.1.2. Os serviços possuem natureza continuada, podendo haver prorrogação conforme art. 57 da Lei 8.666/93 e suas alterações posteriores. São serviços comuns e continuados, necessários diariamente e sua interrupção pode causar prejuízo à prestação das atividades realizadas pela Instituição.

5.1.3. A presente contratação terá vigência de 12 (doze) meses, podendo ser prorrogado por interesse da Contratante até o limite de 60 (sessenta) meses.

5.1.4. A CONTRATADA deverá dispor de pessoal especializado e qualificado para execução do serviço a ser prestado, e responsável técnico com registro no CREA, CAU ou CRBio, a fim de garantir a confiabilidade dos serviços. Deverá utilizar ferramentas e instrumentos/equipamentos recomendados para os serviços.



5.1.5. A CONTRATADA deverá elaborar e manter um programa interno de treinamento sobre responsabilidade socioambiental de seus funcionários para redução de consumo de energia elétrica; consumo de água e redução de produção de resíduos sólidos, observando as normas ambientais vigentes e conforme IN nº 01/2010 da SLTI/MPOG.

5.1.6. Os serviços deverão ser planejados e executados visando à economia da manutenção e operacionalização, na redução do consumo de energia e de água, bem como na utilização de equipamentos e materiais, que reduzam o impacto ambiental.

5.1.7. A CONTRATADA deverá observar a disposição final e ambientalmente adequada para as embalagens, resíduos, peças e equipamentos após o uso; em observância à Logística Reversa disposta no art. 33 da Lei nº 12.305/2010 – que institui a Política Nacional de Resíduos Sólidos.

5.1.8. Utilizar materiais biodegradáveis, no que couber.

5.1.9. Os serviços somente poderão ser prestados com a utilização de agrotóxicos, seus componentes e afins previamente registrados no órgão federal competente, de acordo com as diretrizes e exigências dos órgãos federais responsáveis pelos setores da saúde, do meio ambiente e da agricultura, conforme artigo 3º da Lei nº 7.802, de 1989, e artigos 1º, inciso XLII, e 8º a 30, do Decreto nº 4.074, de 2002, legislação e normatização correlatas, conforme estabelecido no Guia Nacional de Licitações Sustentáveis, 2020;

5.1.10. Quando implantado pela Universidade operações de compostagem/fabricação de adubo orgânico, a CONTRATADA deverá separar os resíduos orgânicos da varrição, poda e manutenção de áreas verdes e jardins (folhas, gravetos etc.) e encaminhá-los posteriormente para as referidas operações, de modo a evitar a sua disposição em aterro sanitário.

5.2. Em relação às condições de trabalho da mão de obra da CONTRATADA, devem ser atendidas as normas regulamentadoras expedidas pelo Ministério do Trabalho e Emprego – MTE, quanto à Segurança e Medicina do Trabalho.

5.3. A CONTRATADA deverá observar as exigências legais de sustentabilidade social na execução do serviço, observando especialmente o seguinte:

- a) Seguir as normas técnicas de saúde, higiene e de segurança do trabalho, de acordo com as normas do MTE;
- b) Fiscalizar o uso dos equipamentos de segurança;
- c) Promover ações afirmativas de gênero e étnico-raciais, de acordo com o que dispõe:
 - Constituição Federal de 1988, no inciso IV do art. 3º, no inciso I do art. 5º, e no inciso XX do art. 7º;



- Decreto nº 7.959, de 13 de março de 2013;
 - Art. 38 e 39 do Estatuto da Igualdade Racial, Lei nº 12.288, de 20 de julho de 2010;
 - Programa Pró-Equidade de Gênero e Raça do MPF.
- 5.4. O objeto a ser contratado não é, de certo modo, especializado, portanto nas transições contratuais a empresa anterior não tem a necessidade de efetuar transição de conhecimento, tecnologia e técnicas empregadas;
- 5.5. Declaração do licitante de que tem pleno conhecimento das condições necessárias para a prestação do serviço.
- 5.6. As obrigações da CONTRATADA e CONTRATANTE estão previstas neste Termo de Referência.

6. VISTORIA PARA LICITAÇÃO

6.1. Para o correto dimensionamento e elaboração de sua proposta, o licitante poderá realizar vistoria nas instalações do local de execução dos serviços, acompanhado por servidor designado para esse fim, de segunda à sexta-feira, mediante prévio agendamento de horário junto à Administração dos Câmpus, conforme dados a seguir:

CÂMPUS	ENDEREÇO	TELEFONE
Bacabal	Av. Gov. João Alberto, S/N - Bambu	(99) 3272-9790/9791
Balsas	MA 140, SN, Sentido Gerais de Balsas-MA CEP: 65800-000	(98) 3272-9721
Chapadinha	Rod. BR 222, Km 04, s/n, Bairro Boa Vista, Chapadinha-MA	(98) 3272-9907
Codó	Av. Dr. José Anselmo, nº 2008, São Benedito, Codó-MA	(98) 3272-9775
Grajaú	Av. Aurila Maria dos Santos Barros Sousa, 2010, Loteamento Frei Alberto Beretta, Grajaú-MA	(98) 3232-9751
Pinheiro	Estrada de Pacas, Enseada, Pinheiro – MA Pousada Pericumã	(98) 3272-9786
Imperatriz	Rua Urbano Santos, S/N, Centro, Imperatriz-MA Av. Principal, S/N, Bom Jesus, Imperatriz- MA	(99) 3529-6009
São Bernardo	Rua Projetada, S/N – Planalto.	(98) 3272-9760

6.2. O prazo para vistoria iniciar-se-á no dia útil seguinte ao da publicação do Edital, estendendo-se até o dia útil anterior à data prevista para a abertura da sessão pública.



6.2.1. Para a vistoria o licitante, ou o seu representante legal, deverá estar devidamente identificado, apresentando documento de identidade civil e documento expedido pela empresa comprovando sua habilitação para a realização da vistoria.

6.3. A não realização da vistoria, não poderá embasar posteriores alegações de desconhecimento das instalações, dúvidas ou esquecimentos de quaisquer detalhes dos locais da prestação dos serviços, devendo a licitante vencedora assumir os ônus dos serviços decorrentes.

6.4. A licitante deverá declarar que tomou conhecimento de todas as informações e das condições locais para o cumprimento das obrigações objeto da licitação.

7. MODELO DE EXECUÇÃO DO OBJETO

7.1. A execução do objeto seguirá a seguinte dinâmica:

7.1.1. Os serviços deverão ser prestados de forma indireta, nos locais, condições e especificações constantes no ENCARTE 02, e no item abaixo;

7.1.2. A execução dos serviços dar-se-á nas dependências da CONTRATANTE:

CÂMPUS	ENDEREÇO
Bacabal	Av. Gov. João Alberto, S/N - Bambu
Balsas	MA 140, SN, Sentido Gerais de Balsas-MA CEP: 65800-000
Chapadinha	Rod. BR 222, Km 04, s/n, Bairro Boa Vista, Chapadinha-MA
Codó	Av. Dr. José Anselmo, nº 2008, São Benedito, Codó-MA
Grajaú	Av. Aurila Maria dos Santos Barros Sousa, 2010, Loteamento Frei Alberto Beretta, Grajaú-MA
Pinheiro	Estrada de Pacas, Enseada, Pinheiro – MA Pousada Pericumã
Imperatriz	Rua Urbano Santos, S/N, Centro, Imperatriz-MA Av. Principal, S/N, Bom Jesus, Imperatriz- MA
São Bernardo	Rua Projetada, S/N – Planalto.

7.2. Os insumos de jardinagem, plantas ornamentais e materiais de consumo, constantes no ENCARTE 03, serão pagos separadamente do valor mensal da prestação dos serviços, sempre que forem necessários, demandados e autorizados pela CONTRATANTE. Nestes termos, a CONTRATADA fica responsável pela apresentação a CONTRATANTE da lista/orçamento dos mesmos, cujos preços devem estar de acordo com os valores da Proposta de Preços.

7.3. Os insumos relacionados em anexo devem ser utilizados somente como referência, não implicando em compromisso futuro da UFMA com a contratada em adquirir todo quantitativo descrito.

7.4. A execução dos serviços será iniciada após a assinatura do contrato entre as partes, na forma que segue:

7.4.1. Abrangerão atividades destinadas a evitar a degradação dos jardins e bosques, vegetação arbórea e arbustiva nos câmpus desta Instituição, preservando sua vitalidade e as características originais dos projetos paisagísticos;

7.4.2. Realizar alteração de projeto paisagístico original quando necessitar, readequando às características locais (sombra, vento, sol, solo, etc.) ou para manter a sua harmonia. Requalificação de áreas degradadas com plantios/replantios ou reposições de materiais em áreas novas ou carentes;

7.4.3. Manutenção de gramados, plantas ornamentais e arbóreas efetuando a capina e/ou poda, regas, controle e tratamento de pragas e doenças, dentre outros, utilizando materiais e equipamentos adequados para a execução dos serviços;

7.4.4. Executar capina manual e roçagem manual ou mecanizada, capina de ervas daninhas, rastelagem, limpeza e retirada dos resíduos gerados, no máximo até o dia seguinte ao da finalização deste serviço, com a utilização de transporte de responsabilidade da contratada e sua destinação à área de produção de composto orgânico indicada pela Administração do Câmpus, quando houver. Não havendo produção de composto orgânico, todo o resíduo gerado poderá ser distribuído, como cobertura morta, sobre as áreas degradadas e/ou perturbadas existentes, atenuando os efeitos dos processos erosivos e acelerando o processo de revegetação destas áreas através do fornecimento de nutrientes, bem como formação de banco de sementes existentes na biomassa;

7.4.5. Execução de serviços rotineiros de poda de espécies arbustivas (poda de formação e limpeza em arbustos e cercas vivas) bem como arbóreas (retirada de plantas parasitas das árvores, quando houver) e retirada de galhos sobre telhados;

7.4.6. Adubação química e orgânica, para a adequação dos níveis de fertilidade do solo às exigências das plantas;

7.4.7. Aplicação de defensivos visando combater pragas e doenças;

7.4.8. Recomposição dos jardins, com substituição e implantação de novas plantas;

7.4.9. Delimitação e remodelagem dos canteiros, com aplicação de delimitador;

7.4.10. Executar outras tarefas de mesma natureza e mesmo nível de complexidade;

7.5. Periodicidades dos Serviços:



7.5.1. Diariamente (ou quando necessário):

7.5.1.1. Limpeza e varrição de toda a área de jardim, retirando detritos e folhagens, pedriscos, argilas expandidas, entre outros;

7.5.1.2. Remoção de plantas desnecessárias, galhos, sementes e plantas secas;

7.5.1.3. Erradicação de ervas daninhas dos gramados e das árvores, utilizando os equipamentos apropriados e tomando os devidos cuidados de segurança do trabalho;

7.5.1.4. Irrigação;

7.5.1.5. Aeração dos canteiros;

7.5.1.6. Produção de composto orgânico conforme mencionado anteriormente, se houver. A CONTRATADA transportará todo este material até o local previamente definido pela Administração do Câmpus para construção das pilhas de composto orgânico.

7.5.2. Semanalmente (ou quando necessário):

7.5.2.1. Poda de condução, de formação e/ou correção, poda de limpeza, de emergência, ou de adequação de árvores e arbustos, e imediata limpeza do local onde foi realizado o serviço.

7.5.3. Mensalmente:

7.5.3.1. Apara toda área gramada elencada no objeto deste Termo, ENCARTE 02;

7.5.3.2. Roçagem da vegetação arbustiva das áreas externas das edificações do Câmpus e das áreas de bosque, elencadas no ENCARTE 02.

7.5.4. Trimestralmente (ou quando necessário):

7.5.4.1. Limpeza das palmeiras através da retirada de folhas secas;

7.5.4.2. Manutenção dos vasos de plantas com rodízio (substituição dos que estão distribuídos nos ambientes internos do câmpus pelos que estão distribuídos pela área do jardim) para recuperação e banho de sol;

7.5.4.3. Colocação de tutores em plantas e fazer o coroamento (quando necessário);

7.5.4.4. Adubação química e/ou orgânica, para correção dos níveis de acidez e adequação dos níveis de fertilidade do solo às exigências das plantas, incluindo os vasos localizados nas áreas internas e externas dos prédios elencados;

7.5.4.5. Produção de mudas ornamentais, arbustivas e arbóreas nativas utilizando material propagativo existente no respectivo Câmpus, sempre que solicitado;



7.5.4.6. Replanteio de áreas descobertas, inclusive com novas espécies ornamentais e/ou arbóreas, quando solicitado;

7.5.4.7. Erradicação de árvores, quando estritamente necessária e conforme laudo técnico emitido pela UFMA/SINFRA, como no caso de oferecer perigo aos transeuntes ou danos a equipamentos e edificações existentes;

7.5.4.8. Prestar pronto atendimento em situações emergenciais, como queda de árvores nas áreas dos câmpus, retirando o material assim que solicitado pela administração do Câmpus, no prazo máximo de 48 horas.

7.5.4.9. Assistência Fitossanitária preventiva e curativa, com utilização de defensivos agrícolas de baixa toxidez e de uso comum, nas concentrações estabelecidas nas normas e na legislação em vigor, conforme orientação técnica, sempre que os defensivos naturais como fumo, sabão amarelo, detergente neutro, não forem eficazes.

7.5.4.10. O aplicador deve utilizar todos os EPI's necessários para garantir a segurança do serviço, assim como estes devem possuir certificado de aprovação do Ministério do Trabalho;

7.5.4.11. Poda e limpeza de árvores com galhos sobre telhado dos prédios.

7.5.4.12. A periodicidade da execução do serviço de roçagem na área perimetral do câmpus BALSAS será 2 (duas) vezes ao ano, ou conforme a necessidade do campus e será pago conforme área executada.

7.6. As atividades descritas acima são exemplificativas, devendo a CONTRATADA realizar todos os serviços necessários para a eficiente execução do objeto do presente Termo de Referência.

7.7. Não será admitida a subcontratação do objeto licitatório.

7.8. A CONTRATADA elaborará Cronograma de Serviços de manutenção, contemplando todas as rotinas constantes no item 7 deste Termo de Referência, abrangendo todas as áreas elencadas no ENCARTE 02, no prazo de 10 (dez) dias corridos do início da vigência do contrato, e deverá submetê-lo à aprovação da Administração dos Respetivos Câmpus que fiscalizará a execução dos serviços.

7.7 Após a aprovação do Cronograma de Serviços, a execução dos serviços deverá observar todas as condições nele dispostas, além das demais regras contidas neste Termo, no edital e no instrumento contratual.

7.8 A cada mês, a CONTRATADA terá o prazo máximo de 30 (trinta) dias úteis, consecutivos ou não, para executar todos os serviços planejados para o mês em referência, observado especialmente o Cronograma de Serviços acordado.



7.9 Qualquer alteração no Cronograma de Serviços deverá ser submetida à Administração dos respectivos Câmpus da UFMA e só poderá ser implantada após sua aprovação.

7.10 A Administração dos respectivos Câmpus poderá definir horários especiais para a execução de serviços, conforme a necessidade, principalmente nos locais onde ocorrem aulas expositivas e laboratoriais, não devendo fazer barulho durante a realização destas atividades.

7.11 Os serviços deverão ser executados mensalmente, conforme a programação constante no Cronograma de Serviços aprovado.

7.12 Os serviços executados em cada mês serão descritos em Relatório Mensal de Atividades, elaborado pela CONTRATADA, devendo seguir modelo de relatório de acompanhamento da execução dos serviços elaborado pela fiscalização disponível no ENCARTE 04.

7.13 O não cumprimento da programação constante do Cronograma de Serviços, mesmo que parcial, deverá ser justificado no Relatório Mensal de Atividades.

7.14 O Relatório Mensal de Atividades será emitido quando da conclusão dos serviços prestados no mês a que se referir e deverá ser entregue à Administração dos respectivos Câmpus, até o 5º dia útil do mês subsequente.

8. MODELO DE GESTÃO DO CONTRATO E CRITÉRIOS DE MEDIÇÃO

8.1 Para a fiscalização deste contrato haverá os seguintes agentes de fiscalização, conforme Art. 40 da IN nº 05/2017:

- a) A fiscalização técnica: a ser exercida pelos servidores Engenheiros Agrônomos lotados na SINFRA, mediante emissão de Portaria pelo Pró-Reitor de Planejamento, Gestão e Transparência-PPGT/UFMA;
- b) A fiscalização setorial e administrativa: a ser exercida por servidores designados pelos Diretores Gerais dos Câmpus, mediante emissão de Portaria pelo Pró-Reitor de Planejamento, Gestão e Transparência-PPGT/UFMA;

8.2 A comunicação a ser estabelecida com o prestador de serviço só deverá ser feita pelos fiscais e Gestor, através de notificações oficiais ou e-mails. Nenhum outro servidor da Universidade poderá designar, responsabilizar ou notificar a contratante.

8.3 Para o exercício da função, os fiscais receberão cópias dos documentos essenciais da contratação, a exemplo dos Estudos Preliminares, do ato convocatório e seus anexos, do contrato, da proposta da contratada, da garantia, quando houver, e demais documentos indispensáveis à fiscalização.

8.4 Caberá a Diretoria de Administração/PPGT fornecer orientação e suporte permanente aos Fiscais no que diz respeito à fiscalização do contrato e formalização do processo de pagamento dos serviços prestados a ser iniciado nos respectivos Câmpus.



8.5 Caberá à SINFRA, através dos fiscais técnicos, subsidiar os Fiscais quanto aos aspectos técnicos de cumprimento das rotinas de trabalho preestabelecidas neste Termo de Referência e preenchimento dos relatórios de acompanhamento da execução dos serviços (ENCARTE 04).

8.6 A Contratada deverá dispor de preposto ou responsáveis por ela indicados, o qual manterá comunicação permanente sobre o andamento dos serviços com o Fiscal.

8.7 Os fiscais preencherão o relatório de acompanhamento da execução dos serviços objeto deste Termo de Referência (ENCARTE 04), juntando-o aos demais documentos entregues mensalmente pela CONTRATADA visando à formalização do processo eletrônico de pagamento do mês em referência, no prazo de 05 dias úteis contados da emissão da respectiva Nota Fiscal, ao final de cada mês de efetivo serviço.

8.8 A forma de aferição/medição do serviço para efeito de pagamento com base no resultado será o metro quadrado (m²) de jardim gramado e bosque com vegetação arbustiva e arbórea devidamente manejados conforme especificações contidas no item 7 deste Termo de Referência.

8.9 O Relatório de Acompanhamento dos Serviços contemplará 01 (um) indicador e as respectivas metas a cumprir, que serão acompanhados pela fiscalização do contrato:

- Indicador 01 – Prestação dos serviços de manutenção de jardins gramados e bosques com vegetação arbustiva e arbórea, conforme especificado no item 7;

8.10 O indicador proposto implica em variáveis que estão sob controle da Administração dos respectivos Câmpus, permitindo a mensuração da qualidade e eficiência dos serviços contratados (ENCARTE 04);

8.11 Durante a execução dos serviços, os fiscais realizarão vistorias aleatórias, para averiguação das atividades contratadas;

8.12 Caberá aos Fiscais setoriais à fiscalização das atividades da Licitante Vencedora e o processamento das informações entregues pela CONTRATADA e demais trâmites quanto ao pagamento dos serviços no respectivo mês de referência. O resultado da avaliação mensal do indicador proposto no Relatório de Acompanhamento dos Serviços (ENCARTE 04) será entregue ao Representante da Contratada até o 5º dia útil subsequente, para providências quanto à emissão da fatura mensal dos serviços executados;

8.13 Os pagamentos por parte da CONTRATANTE serão proporcionais ao atendimento das metas estabelecidas no Relatório de Acompanhamento dos Serviços.

8.14 O fiscal ou gestor do contrato, ao verificar que houve subdimensionamento da produtividade pactuada, sem perda da qualidade na execução do serviço, deverá comunicar à autoridade responsável para que esta promova a adequação contratual à produtividade efetivamente realizada, respeitando-se os limites de alteração dos valores contratuais previstos no § 1º do artigo 65 da Lei nº 8.666, de 1993.



8.15 O representante da CONTRATANTE deverá promover o registro das ocorrências verificadas, adotando as providências necessárias ao fiel cumprimento das cláusulas contratuais, conforme o disposto nos §§ 1º e 2º do art. 67 da Lei nº 8.666, de 1993.

8.16 O descumprimento total ou parcial das demais obrigações e responsabilidades assumidas pela CONTRATADA ensejará a aplicação de sanções administrativas, previstas neste Termo de Referência e na legislação vigente, podendo culminar em rescisão contratual, conforme disposto nos artigos 77 e 80 da Lei nº 8.666, de 1993.

8.17 A fiscalização de que trata esta cláusula não exclui nem reduz a responsabilidade da Contratada, inclusive perante terceiros, por qualquer irregularidade, ainda que resultante de imperfeições técnicas, vícios redibitórios, ou emprego de material inadequado ou de qualidade inferior e, na ocorrência desta, não implica em corresponsabilidade da Contratante ou de seus agentes e prepostos, de conformidade com o art. 70 da Lei nº 8.666, de 1993.

8.18 Comete infração administrativa nos termos da Lei nº 8.666, de 1993 e da Lei nº 10.520, de 2002, a Contratada que:

8.19.1. Inexecutar total ou parcialmente qualquer das obrigações assumidas em decorrência da contratação;

8.19.2. Ensejar o retardamento da execução do objeto;

8.19.3. Fraudar a execução do contrato;

8.19.4. Comportar-se de modo inidôneo;

8.19.5. Cometer fraude fiscal;

8.19.6. Não manter a proposta.

8.19 A Contratada que cometer qualquer das infrações discriminadas nos subitens acima ficará sujeita, sem prejuízo da responsabilidade civil e criminal, às seguintes sanções:

8.20.1. Advertência por faltas leves, assim entendidas aquelas que não acarretem prejuízos significativos para a Contratante;

8.20.2. Multa moratória de 0,5% (meio por cento) por dia de atraso injustificado sobre o valor da parcela inadimplida, até o limite de 15 (quinze) dias;

8.20.3. Multa compensatória de 5% (cinco por cento) sobre o valor total do contrato, no caso de inexecução total do objeto;

8.20.4. Em caso de inexecução parcial, a multa compensatória, no mesmo percentual do subitem acima, será aplicada de forma proporcional à obrigação inadimplida;



8.20.5. Suspensão de licitar e impedimento de contratar com o órgão, entidade ou unidade administrativa pela qual a Administração Pública opera e atua concretamente, pelo prazo de até dois anos;

8.20.6. Impedimento de licitar e contratar com a União com o consequente descredenciamento no SICAF pelo prazo de até cinco anos;

8.20.7. Declaração de inidoneidade para licitar ou contratar com a Administração Pública, enquanto perdurarem os motivos determinantes da punição ou até que seja promovida a reabilitação perante a própria autoridade que aplicou a penalidade, que será concedida sempre que a Contratada ressarcir a Contratante pelos prejuízos causados;

8.21. Também ficam sujeitas às penalidades do art. 87, III e IV da Lei nº 8.666, de 1993, a Contratada que:

8.21.1. Tenha sofrido condenação definitiva por praticar, por meio doloso, fraude fiscal no recolhimento de quaisquer tributos;

8.21.2. Tenha praticado atos ilícitos visando a frustrar os objetivos da licitação;

8.21.3. Demonstre não possuir idoneidade para contratar com a Administração em virtude de atos ilícitos praticados.

8.22. A aplicação de qualquer das penalidades previstas realizar-se-á em processo administrativo que assegurará o contraditório e a ampla defesa à Contratada, observando-se o procedimento previsto na Lei nº 8.666, de 1993, e subsidiariamente a Lei nº 9.784, de 1999.

8.23. A autoridade competente, na aplicação das sanções, levará em consideração a gravidade da conduta do infrator, o caráter educativo da pena, bem como o dano causado à Contratante, observado o princípio da proporcionalidade.

8.24. As penalidades serão obrigatoriamente registradas no SICAF.

9. MATERIAIS A SEREM DISPONIBILIZADOS

9.1. Para a perfeita execução dos serviços, a Contratada deverá disponibilizar a mão de obra, materiais, equipamentos, ferramentas, utensílios, EPIs e insumos necessários à execução das atividades deste Termo de Referência, promovendo sua substituição quando necessário.

9.2. A solicitação de material de consumo deverá ser formalizada pela CONTRATANTE, que será elaborado de maneira simples e apresentado à empresa pelo fiscal.

9.3. A lista/orçamento dos materiais deverá ser apresentada ao Fiscal do contrato para fins de comunicar a emissão da Nota Fiscal a Contratada.



9.4. A seguir relacionados os insumos e materiais a serem fornecidos conforme demanda da contratante:

INSUMOS CÂMPUS CONTINENTE										
ITEM	DESCRIÇÃO	UNIDADE	QUANTIDADE POR CÂMPUS							
			Baca bal	Bals as	Chapadi nha	Cod ó	Graj aú	Impera triz	Pinhei ro	São Bernardo
01	SUBSTRATO AGRÍCOLA	Unidade	25	30	30	20	20	30	30	20
	Substrato agrícola a base de casca de pinos vermiculita. Saco de 25 kg.									
02	FERTILIZANTE NATURAL	Unidade	8	10	10	5	5	10	10	5
	Fertilizante natural PRNT acima de 90%. Saco de 50 kg									
03	ADUBO ANIMAL	Unidade	25	30	30	20	20	30	30	20
	Adubo animal, material: esterco de gado, aplicação: jardinagem. Saco com 50 kg.									
04	ADUBO QUÍMICO	Unidade	8	10	10	5	5	10	10	5
	Adubo químico, NPK (20.00.20). Saco de 50 kg.									
05	ADUBO QUÍMICO	Unidade	12	20	20	10	10	15	15	10
	Adubo químico, NPK (10.10.10). Saco de 50 kg.									
06	ADUBO QUÍMICO	Unidade	12	20	20	10	10	15	15	10



	Adubo químico, NPK (04.14.08). Saco de 50 kg.									
07	DEFENSIVO AGRÍCOLA	Litro	8	10	10	5	5	10	8	5
	Óleo mineral para pulverização agrícola.									
08	DEFENSIVO AGRÍCOLA	Litro	10	10	10	5	5	10	10	5
	Óleo de neem (Azadiractina) concentrado, para pulverização agrícola.									
09	REGADOR	Unidade	5	8	8	5	5	10	8	5
	Regador, material PEAD (polietileno de alta densidade), tipo bico chuveiro, capacidade 10 litros.									
10	MANGUEIRA DE JARDIM	Unidade	15	15	15	10	10	20	15	15
	Mangueira de jardim, diâmetro 3/4 pol, comprimento 50 m.									
11	MANGUEIRA MICROPERFURADA PARA IRRIGAÇÃO	Unidade	15	15	15	10	10	20	15	10
	Mangueira para Irrigação com 100 metros, produz micros jatos de água direcionados para cima,									



	Irrigando a área total em até 2,5mts. Distância entre emissores 15 cm.									
12	GRAMA	M ²	4.000	10.000	2.200	1.500	1.500	5.000	2.800	1.500
	Gramma tipo esmeralda (<i>Zoysia japônica</i>), em placas, isentas de ervas daninhas e pragas.									
13	PALMEIRA ARECA BAMBU (<i>Dypsis lutescens</i>)	Unidade	20	30	30	20	20	30	30	20
	Tamanho mínimo de 70 cm de fuste									
14	PALMEIRA ARECA DE LOCUBA (<i>Dypsis madagascariensis</i>)	Unidade	10	20	10	10	10	10	10	10
	Tamanho mínimo de 150 cm de fuste									
15	PALMEIRA RABO DE RAPOSA (<i>Wodyetia bifurcata</i>)	Unidade	10	20	10	10	10	10	10	10
	Tamanho mínimo de 150 cm de fuste									
16	PALMEIRA REAL (<i>Archontophoenix cunninghamiana</i>)	Unidade	10	30	10	10	10	10	10	10



	Tamanho mínimo de 150 cm de fuste									
17	PALMEIRA RÁFIS/RÁFIA (<i>Rhapis excelsa</i>) Mínimo 3 (três) hastes de 60 cm de fuste	Unidade	20	20	30	20	20	30	30	20
18	MUDAS DE ALFINETE/IXORA (<i>Ixora coccinea</i>) Tamanho mínimo 35 cm	Unidade	200	1.000	100	100	100	200	100	100
19	MUDAS DE ALAMANDA (<i>Allamanda cathartica</i>) Tamanho mínimo 35 cm	Unidade	100	1.000	100	50	50	100	50	50
20	LIMITADOR DE GRAMA	Metro	1000	1000	500	250	250	500	500	250
21	ARGILA EXPANDIDA Saco com 50 litros	Unidade	20	30	25	20	20	25	25	20
22	CASCA DE PINUS	kg	20	30	30	20	20	40	30	20
23	SEIXO	m ³	15	30	20	15	15	20	20	15
24	TERRA PRETA	m ³	36	80	36	36	36	36	36	36
25	VASO PARA PLANTA Capacidade 10 litros	Unidade	25	40	30	25	25	30	30	25
26	VASO PARA PLANTA Capacidade 20 litros	Unidade	25	40	30	25	25	30	30	25
27	VASO PARA PLANTA Tipo jardineira 25 litros	Unidade	25	40	30	25	25	30	30	25



10. INFORMAÇÕES RELEVANTES PARA O DIMENSIONAMENTO DA PROPOSTA

10.1. Os serviços objeto desta contratação compreendem canteiros, bosques, gramados, vasos contendo plantas ornamentais e áreas ao redor do muro/cercas, perímetros distribuídos nas áreas internas e externas das edificações constantes no ENCARTE 02.

10.2. As despesas com deslocamento para prestação dos serviços e entrega dos insumos nos respectivos câmpus serão de inteira responsabilidade da CONTRATADA;

10.3. Será de inteira responsabilidade da CONTRATADA os custos com a aquisição de veículos para dar suporte aos trabalhos de transporte de equipamentos, materiais, ferramentas, trabalhadores e resíduos gerados para uso na compostagem ou para cobertura do solo nas áreas degradadas/perturbadas existentes nos Câmpus.

11. DAS OBRIGAÇÕES DA CONTRATANTE

11.1. Exigir o cumprimento de todas as obrigações assumidas pela Contratada, de acordo com as cláusulas contratuais e os termos de sua proposta;

11.2. Exercer o acompanhamento e a fiscalização dos serviços, por servidor especialmente designado, anotando em registro próprio as falhas detectadas, indicando dia, mês e ano, bem como o nome dos empregados eventualmente envolvidos, e encaminhando os apontamentos à autoridade competente para as providências cabíveis;

11.3. Notificar a Contratada por escrito da ocorrência de eventuais imperfeições, falhas ou irregularidades constatadas no curso da execução dos serviços, fixando prazo para a sua correção, certificando-se que as soluções por ela propostas sejam as mais adequadas;

11.4. Pagar à Contratada o valor resultante da prestação do serviço, no prazo e condições estabelecidas neste Termo de Referência;

11.5. Efetuar as retenções tributárias devidas sobre o valor da Nota Fiscal/Fatura da contratada, no que couber, em conformidade com o item 6 do Anexo XI da IN SEGES/MP n. 5/2017.

11.6. Não praticar atos de ingerência na administração da Contratada, tais como:

11.6.1. exercer o poder de mando sobre os empregados da Contratada, devendo reportar-se somente aos prepostos ou responsáveis por ela indicados, exceto quando o objeto da contratação prever o atendimento direto, tais como nos serviços de recepção e apoio ao usuário;

11.6.2. direcionar a contratação de pessoas para trabalhar nas empresas Contratadas;



11.6.3. considerar os trabalhadores da Contratada como colaboradores eventuais do próprio órgão ou entidade responsável pela contratação, especialmente para efeito de concessão de diárias e passagens.

11.7. Fornecer por escrito as informações necessárias para o desenvolvimento dos serviços objeto do contrato;

11.8. Realizar avaliações periódicas da qualidade dos serviços, após seu recebimento;

11.9. Cientificar o órgão de representação judicial da Advocacia-Geral da União para adoção das medidas cabíveis quando do descumprimento das obrigações pela Contratada;

11.10. Arquivar, entre outros documentos, projetos, "as built", especificações técnicas, orçamentos, termos de recebimento, contratos e aditamentos, relatórios de inspeções técnicas após o recebimento do serviço e notificações expedidas;

11.11. Fiscalizar o cumprimento dos requisitos legais, quando a contratada houver se beneficiado da preferência estabelecida pelo art. 3º, § 5º, da Lei nº 8.666, de 1993.

12. DAS OBRIGAÇÕES DA CONTRATADA

12.1. Executar os serviços conforme especificações deste Termo de Referência e de sua proposta, com a alocação dos empregados necessários ao perfeito cumprimento das cláusulas contratuais, além de fornecer e utilizar os materiais e equipamentos, ferramentas e utensílios necessários, na qualidade e quantidade mínimas especificadas neste Termo de Referência e em sua proposta;

12.2. Fornecer os insumos e materiais conforme as especificações contidas no ENCARTE 03.

12.3. Reparar, corrigir, remover ou substituir, às suas expensas, no total ou em parte, no prazo fixado pelo fiscal do contrato, os serviços efetuados em que se verificarem vícios, defeitos ou incorreções resultantes da execução ou dos materiais empregados;

12.4. Responsabilizar-se pelos vícios e danos decorrentes da execução do objeto, bem como por todo e qualquer dano causado à União ou à entidade federal, devendo ressarcir imediatamente a Administração em sua integralidade, ficando a Contratante autorizada a descontar da garantia, caso exigida no edital, ou dos pagamentos devidos à Contratada, o valor correspondente aos danos sofridos;

12.5. Utilizar empregados habilitados e com conhecimentos básicos dos serviços a serem executados, em conformidade com as normas e determinações em vigor;

12.6. Vedar a utilização, na execução dos serviços, de empregado que seja familiar de agente público ocupante de cargo em comissão ou função de confiança no órgão Contratante, nos termos do artigo 7º do Decreto nº 7.203, de 2010;



12.7. Quando não for possível a verificação da regularidade no Sistema de Cadastro de Fornecedores – SICAF, a empresa contratada deverá entregar ao setor responsável pela fiscalização do contrato, até o dia trinta do mês seguinte ao da prestação dos serviços, os seguintes documentos: 1) prova de regularidade relativa à Seguridade Social; 2) certidão conjunta relativa aos tributos federais e à Dívida Ativa da União; 3) certidões que comprovem a regularidade perante a Fazenda Municipal ou Distrital do domicílio ou sede do contratado; 4) Certidão de Regularidade do FGTS – CRF; e 5) Certidão Negativa de Débitos Trabalhistas – CNDT, conforme alínea "c" do item 10.2 do Anexo VIII-B da IN SEGES/MP n. 5/2017;

12.8. Responsabilizar-se pelo cumprimento das obrigações previstas em Acordo, Convenção, Dissídio Coletivo de Trabalho ou equivalentes das categorias abrangidas pelo contrato, por todas as obrigações trabalhistas, sociais, previdenciárias, tributárias e as demais previstas em legislação específica, cuja inadimplência não transfere a responsabilidade à Contratante;

12.9. Comunicar ao Fiscal do contrato, no prazo de 24 (vinte e quatro) horas, qualquer ocorrência anormal ou acidente que se verifique no local dos serviços.

12.10. Prestar todo esclarecimento ou informação solicitada pela Contratante ou por seus prepostos, garantindo-lhes o acesso, a qualquer tempo, ao local dos trabalhos, bem como aos documentos relativos à execução do empreendimento.

12.11. Paralisar, por determinação da Contratante, qualquer atividade que não esteja sendo executada de acordo com a boa técnica ou que ponha em risco a segurança de pessoas ou bens de terceiros.

12.12. Promover a guarda, manutenção e vigilância de materiais, ferramentas, e tudo o que for necessário à execução dos serviços, durante a vigência do contrato.

12.13. Promover a organização técnica e administrativa dos serviços, de modo a conduzi-los eficaz e eficientemente, de acordo com os documentos e especificações que integram este Termo de Referência, no prazo determinado.

12.14. Conduzir os trabalhos com estrita observância às normas da legislação pertinente, cumprindo as determinações dos Poderes Públicos, mantendo sempre limpo o local dos serviços e nas melhores condições de segurança, higiene e disciplina.

12.15. Submeter previamente, por escrito, à Contratante, para análise e aprovação, quaisquer mudanças nos métodos executivos que fujam às especificações do memorial descritivo.

12.16. Não permitir a utilização de qualquer trabalho do menor de dezesseis anos, exceto na condição de aprendiz para os maiores de quatorze anos; nem permitir a utilização do trabalho do menor de dezoito anos em trabalho noturno, perigoso ou insalubre;

12.17. Manter durante toda a vigência do contrato, em compatibilidade com as obrigações assumidas, todas as condições de habilitação e qualificação exigidas na licitação;



12.18. Cumprir, durante todo o período de execução do contrato, a reserva de cargos prevista em lei para pessoa com deficiência ou para reabilitado da Previdência Social, bem como as regras de acessibilidade previstas na legislação, quando a contratada houver se beneficiado da preferência estabelecida pela Lei nº 13.146, de 2015.

12.19. Guardar sigilo sobre todas as informações obtidas em decorrência do cumprimento do contrato;

12.20. Arcar com o ônus decorrente de eventual equívoco no dimensionamento dos quantitativos de sua proposta, inclusive quanto aos custos variáveis decorrentes de fatores futuros e incertos, tais como os valores providos com o quantitativo de vale transporte, devendo complementá-los, caso o previsto inicialmente em sua proposta não seja satisfatório para o atendimento do objeto da licitação, exceto quando ocorrer algum dos eventos arrolados nos incisos do § 1º do art. 57 da Lei nº 8.666, de 1993.

12.21. Cumprir, além dos postulados legais vigentes de âmbito federal, estadual ou municipal, as normas de segurança da Contratante;

12.22. Prestar os serviços dentro dos parâmetros e rotinas estabelecidos, fornecendo todos os materiais, equipamentos e utensílios em quantidade, qualidade e tecnologia adequadas, com a observância às recomendações aceitas pela boa técnica, normas e legislação;

12.23. Assegurar à CONTRATANTE, em conformidade com o previsto no subitem 6.1, "a" e "b", do Anexo VII – F da Instrução Normativa SEGES/MP nº 5, de 25/05/2017:

12.23.1. O direito de propriedade intelectual dos produtos desenvolvidos, inclusive sobre as eventuais adequações e atualizações que vierem a ser realizadas, logo após o recebimento de cada parcela, de forma permanente, permitindo à Contratante distribuir, alterar e utilizar os mesmos sem limitações;

12.23.2. Os direitos autorais da solução, do projeto, de suas especificações técnicas, da documentação produzida e congêneres, e de todos os demais produtos gerados na execução do contrato, inclusive aqueles produzidos por terceiros subcontratados, ficando proibida a sua utilização sem que exista autorização expressa da Contratante, sob pena de multa, sem prejuízo das sanções civis e penais cabíveis.

13. DA SUBCONTRATAÇÃO

13.1. Não será admitida a subcontratação do objeto licitatório.

14. ALTERAÇÃO SUBJETIVA

14.1. É admissível a fusão, cisão ou incorporação da contratada com/em outra pessoa jurídica, desde que sejam observados pela nova pessoa jurídica todos os requisitos de habilitação exigidos na licitação original; sejam mantidas as demais cláusulas e condições do contrato; não haja prejuízo à



execução do objeto pactuado e haja a anuência expressa da Administração à continuidade do contrato.

15. CONTROLE E FISCALIZAÇÃO DA EXECUÇÃO

- 15.1. O acompanhamento e a fiscalização da execução do contrato consistem na verificação da conformidade da prestação dos serviços, dos materiais, técnicas e equipamentos empregados, de forma a assegurar o perfeito cumprimento do ajuste, que serão exercidos por um ou mais representantes da Contratante, especialmente designados, na forma dos arts. 67 e 73 da Lei nº 8.666, de 1993.
- 15.2. O representante da Contratante deverá ter a qualificação necessária para o acompanhamento e controle da execução dos serviços e do contrato.
- 15.3. A verificação da adequação da prestação do serviço deverá ser realizada com base nos critérios previstos neste Termo de Referência.
- 15.4. A fiscalização do contrato, ao verificar que houve subdimensionamento da produtividade pactuada, sem perda da qualidade na execução do serviço, deverá comunicar à autoridade responsável para que esta promova a adequação contratual à produtividade efetivamente realizada, respeitando-se os limites de alteração dos valores contratuais previstos no § 1º do artigo 65 da Lei nº 8.666, de 1993.
- 15.5. A conformidade do material/técnica/equipamento a ser utilizado na execução dos serviços deverá ser verificada juntamente com o documento da Contratada que contenha a relação detalhada dos mesmos, de acordo com o estabelecido neste Termo de Referência, informando as respectivas quantidades e especificações técnicas, tais como: marca, qualidade e forma de uso.
- 15.6. O representante da Contratante deverá promover o registro das ocorrências verificadas, adotando as providências necessárias ao fiel cumprimento das cláusulas contratuais, conforme o disposto nos §§ 1º e 2º do art. 67 da Lei nº 8.666, de 1993.
- 15.7. O descumprimento total ou parcial das obrigações e responsabilidades assumidas pela Contratada ensejará a aplicação de sanções administrativas, previstas neste Termo de Referência e na legislação vigente, podendo culminar em rescisão contratual, conforme disposto nos artigos 77 e 87 da Lei nº 8.666, de 1993.
- 15.8. As atividades de gestão e fiscalização da execução contratual devem ser realizadas de forma preventiva, rotineira e sistemática, podendo ser exercidas por servidores, equipe de fiscalização ou único servidor, desde que, no exercício dessas atribuições, fique assegurada a distinção dessas atividades e, em razão do volume de trabalho, não comprometa o desempenho de todas as ações relacionadas à Gestão do Contrato.
- 15.9. A fiscalização setorial dos contratos avaliará constantemente a execução do objeto e utilizará instrumento de medição de resultado próprio (ENCARTE 04) para aferição da qualidade da



prestação dos serviços, devendo haver o redimensionamento no pagamento com base nos indicadores estabelecidos, sempre que a CONTRATADA:

- a) não produzir os resultados, deixar de executar, ou não executar com a qualidade mínima exigida as atividades contratadas; ou
- b) deixar de utilizar materiais e recursos humanos exigidos para a execução do serviço, ou utilizá-los com qualidade ou quantidade inferior à demandada.

15.9.1. A utilização do IMR não impede a aplicação concomitante de outros mecanismos para a avaliação da prestação dos serviços.

- 15.10. Durante a execução do objeto, o fiscal setorial deverá monitorar constantemente o nível de qualidade dos serviços para evitar a sua degeneração, devendo intervir para requerer à CONTRATADA a correção das faltas, falhas e irregularidades constatadas.
- 15.11. O fiscal setorial deverá apresentar ao preposto da CONTRATADA a avaliação da execução do objeto ou, se for o caso, a avaliação de desempenho e qualidade da prestação dos serviços realizada.
- 15.12. Em hipótese alguma, será admitido que a própria CONTRATADA materialize a avaliação de desempenho e qualidade da prestação dos serviços realizada.
- 15.13. A CONTRATADA poderá apresentar justificativa para a prestação do serviço com menor nível de conformidade, que poderá ser aceita pelo fiscal técnico, desde que comprovada a excepcionalidade da ocorrência, resultante exclusivamente de fatores imprevisíveis e alheios ao controle do prestador.
- 15.14. Na hipótese de comportamento contínuo de desconformidade da prestação do serviço em relação à qualidade exigida, bem como quando esta ultrapassar os níveis mínimos toleráveis previstos nos indicadores, além dos fatores redutores, devem ser aplicadas as sanções à CONTRATADA de acordo com as regras previstas no ato convocatório.
- 15.15. O fiscal setorial poderá realizar avaliação diária, semanal ou mensal, desde que o período escolhido seja suficiente para avaliar ou, se for o caso, aferir o desempenho e qualidade da prestação dos serviços.
- 15.16. O fiscal setorial, ao verificar que houve subdimensionamento da produtividade pactuada, sem perda da qualidade na execução do serviço, deverá comunicar à autoridade responsável para que esta promova a adequação contratual à produtividade efetivamente realizada, respeitando-se os limites de alteração dos valores contratuais previstos no § 1º do art. 65 da Lei nº 8.666, de 1993.
- 15.17. O representante da Contratante deverá promover o registro das ocorrências verificadas, adotando as providências necessárias ao fiel cumprimento das cláusulas contratuais, conforme o disposto nos §§ 1º e 2º do art. 67 da Lei nº 8.666, de 1993.



- 15.18. O descumprimento total ou parcial das demais obrigações e responsabilidades assumidas pela Contratada ensejará a aplicação de sanções administrativas, previstas neste Termo de Referência e na legislação vigente, podendo culminar em rescisão contratual, conforme disposto nos artigos 77 e 80 da Lei nº 8.666, de 1993.
- 15.19. As disposições previstas nesta cláusula não excluem o disposto no Anexo VIII da Instrução Normativa SLTI/MP nº 05, de 2017, aplicável no que for pertinente à contratação.
- 15.20. A fiscalização de que trata esta cláusula não exclui nem reduz a responsabilidade da CONTRATADA, inclusive perante terceiros, por qualquer irregularidade, ainda que resultante de imperfeições técnicas, vícios redibitórios, ou emprego de material inadequado ou de qualidade inferior e, na ocorrência desta, não implica corresponsabilidade da CONTRATANTE ou de seus agentes, gestores e fiscais, de conformidade com o art. 70 da Lei nº 8.666, de 1993.

16. DO RECEBIMENTO E ACEITAÇÃO DO OBJETO

- 16.1. A emissão da Nota Fiscal/Fatura deve ser precedida do recebimento definitivo dos serviços, nos termos abaixo:
- 16.2. Os serviços serão recebidos provisoriamente no prazo de 10 (dez) dias, pelo (a) responsável pelo acompanhamento e fiscalização do contrato, para efeito de posterior verificação de sua conformidade com as especificações constantes neste Termo de Referência e na proposta, devendo ser elaborado relatório circunstanciado, contendo o registro, a análise e a conclusão acerca das ocorrências na execução do contrato e demais documentos que julgarem necessários, devendo encaminhá-los ao gestor do contrato para recebimento definitivo.
- 16.3. Os serviços poderão ser rejeitados, no todo ou em parte, quando em desacordo com as especificações constantes neste Termo de Referência e na proposta, devendo ser corrigidos/refeitos/substituídos no prazo fixado pelo fiscal do contrato, às custas da Contratada, sem prejuízo da aplicação de penalidades.
- 16.4. Os serviços serão recebidos definitivamente no prazo de 30 (trinta) dias, contados do recebimento provisório, após a verificação da qualidade do serviço executado e materiais empregados, com a consequente aceitação mediante termo circunstanciado.
- 16.4.1. Na hipótese de a verificação a que se refere o subitem anterior não ser procedida dentro do prazo fixado, reputar-se-á como realizada, consumando-se o recebimento definitivo no dia do esgotamento do prazo.
- 16.4.2. Para efeito de recebimento provisório, ao final de cada período mensal, o fiscal do contrato irá apurar o resultado das avaliações da execução do objeto e, se for o caso, a análise do desempenho e qualidade da prestação dos serviços realizados em consonância com os indicadores previstos, que poderá resultar no redimensionamento de valores a serem pagos à contratada, registrando em relatório a ser encaminhado ao gestor do contrato (item 4 do ANEXO VIII-A da IN nº 05/2017).



16.5. O recebimento definitivo, ato que concretiza o ateste da execução dos serviços, será realizado pelo gestor do contrato.

16.5.1. O gestor do contrato analisará os relatórios e toda documentação apresentada pela fiscalização técnica e, caso haja irregularidades que impeçam a liquidação e o pagamento da despesa, indicará as cláusulas contratuais pertinentes, solicitando à CONTRATADA, por escrito, as respectivas correções.

16.5.2. O gestor emitirá termo circunstanciado para efeito de recebimento definitivo dos serviços prestados, com base nos relatórios e documentação apresentados, e comunicará a CONTRATADA para que emita a Nota Fiscal ou Fatura com o valor exato dimensionado pela fiscalização com base no Instrumento de Medição de Resultado (IMR), ou instrumento substituto

16.6. O recebimento provisório ou definitivo do objeto não exclui a responsabilidade da Contratada pelos prejuízos resultantes da incorreta execução do contrato.

16.7. A Contratada fica obrigada a reparar, corrigir, remover, reconstruir ou substituir, às suas expensas, no todo ou em parte, o objeto em que se verificarem vícios, defeitos ou incorreções resultantes da execução ou materiais empregados, cabendo à fiscalização não atestar a última e/ou única medição de serviços até que sejam sanadas todas as eventuais pendências que possam vir a ser apontadas no Recebimento Provisório.

17. DO PAGAMENTO

17.1. O pagamento será efetuado pela Contratante no prazo de 30 (trinta) dias, contados do recebimento da Nota Fiscal/Fatura.

17.1.1. Os pagamentos decorrentes de despesas cujos valores não ultrapassem o limite de que trata o inciso II do art. 24 da Lei 8.666, de 1993, deverão ser efetuados no prazo de até 5 (cinco) dias úteis, contados da data da apresentação da Nota Fiscal/Fatura, nos termos do art. 5º, § 3º, da Lei nº 8.666, de 1993.

17.2. A emissão da Nota Fiscal/Fatura será precedida do recebimento definitivo do serviço, conforme este Termo de Referência.

17.3. A Nota Fiscal ou Fatura deverá ser obrigatoriamente acompanhada da comprovação da regularidade fiscal, constatada por meio de consulta on-line ao SICAF ou, na impossibilidade de acesso ao referido Sistema, mediante consulta aos sítios eletrônicos oficiais ou à documentação mencionada no art. 29 da Lei nº 8.666, de 1993.

17.3.1. Constatando-se, junto ao SICAF, a situação de irregularidade do fornecedor contratado, deverão ser tomadas as providências previstas no do art. 31 da Instrução Normativa nº 3, de 26 de abril de 2018.



17.4. O setor competente para proceder o pagamento deve verificar se a Nota Fiscal ou Fatura apresentada expressa os elementos necessários e essenciais do documento, tais como:

- 17.4.1. o prazo de validade;
- 17.4.2. a data da emissão;
- 17.4.3. os dados do contrato e do órgão contratante;
- 17.4.4. o período de prestação dos serviços;
- 17.4.5. o valor a pagar; e
- 17.4.6. eventual destaque do valor de retenções tributárias cabíveis.

17.5. Havendo erro na apresentação da Nota Fiscal/Fatura, ou circunstância que impeça a liquidação da despesa, o pagamento ficará sobrestado até que a Contratada providencie as medidas saneadoras. Nesta hipótese, o prazo para pagamento iniciar-se-á após a comprovação da regularização da situação, não acarretando qualquer ônus para a Contratante;

17.6. Nos termos do item 1, do Anexo VIII-A da Instrução Normativa SEGES/MP nº 05, de 2017, será efetuada a retenção ou glosa no pagamento, proporcional à irregularidade verificada, sem prejuízo das sanções cabíveis, caso se constate que a Contratada:

- 17.6.1. não produziu os resultados acordados;
- 17.6.2. deixou de executar as atividades contratadas, ou não as executou com a qualidade mínima exigida;
- 17.6.3. deixou de utilizar os materiais e recursos humanos exigidos para a execução do serviço, ou utilizou-os com qualidade ou quantidade inferior à demandada.

17.7. Será considerada data do pagamento o dia em que constar como emitida a ordem bancária para pagamento.

17.8. Antes do pagamento à contratada, será realizada consulta ao SICAF para verificar a manutenção das condições de habilitação exigidas no edital.

17.9. Constatando-se, junto ao SICAF, a situação de irregularidade da contratada, será providenciada sua notificação, por escrito, para que, no prazo de 5 (cinco) dias úteis, regularize sua situação ou, no mesmo prazo, apresente sua defesa. O prazo poderá ser prorrogado uma vez, por igual período, a critério da contratante.

17.10. Previamente à emissão de nota de empenho e do pagamento, a Administração deverá realizar consulta ao SICAF para identificar possível suspensão temporária de participação em licitação, no âmbito do órgão ou entidade, proibição de contratar com o Poder Público, bem como ocorrências



impeditivas indiretas, observado o disposto no art. 29, da Instrução Normativa nº 3, de 26 de abril de 2018.

17.11. Não havendo regularização ou sendo a defesa considerada improcedente, a contratante deverá comunicar aos órgãos responsáveis pela fiscalização da regularidade fiscal quanto à inadimplência da contratada, bem como quanto à existência de pagamento a ser efetuado, para que sejam acionados os meios pertinentes e necessários para garantir o recebimento de seus créditos.

17.12. Persistindo a irregularidade, a contratante deverá adotar as medidas necessárias à rescisão contratual nos autos do processo administrativo correspondente, assegurada à contratada a ampla defesa.

17.13. Havendo a efetiva execução do objeto, os pagamentos serão realizados normalmente, até que se decida pela rescisão do contrato, caso a contratada não regularize sua situação junto ao SICAF.

17.13.1. Será rescindido o contrato em execução com a contratada inadimplente no SICAF, salvo por motivo de economicidade, segurança nacional ou outro de interesse público de alta relevância, devidamente justificado, em qualquer caso, pela máxima autoridade da contratante.

17.14. Quando do pagamento, será efetuada a retenção tributária prevista na legislação aplicável, em especial a prevista no artigo 31 da Lei 8.212, de 1993, nos termos do item 6 do Anexo XI da IN SEGES/MP n. 5/2017, quando couber.

17.15. É vedado o pagamento, a qualquer título, por serviços prestados, à empresa privada que tenha em seu quadro societário servidor público da ativa do órgão contratante, com fundamento na Lei de Diretrizes Orçamentárias vigente.

17.16. Nos casos de eventuais atrasos de pagamento, desde que a Contratada não tenha concorrido, de alguma forma, para tanto, fica convencionado que a taxa de compensação financeira devida pela Contratante, entre a data do vencimento e o efetivo adimplemento da parcela é calculada mediante a aplicação da seguinte fórmula:

$EM = I \times N \times VP$, sendo:

EM = Encargos moratórios;

N = Número de dias entre a data prevista para o pagamento e a do efetivo pagamento;

VP = Valor da parcela a ser paga.

I = Índice de compensação financeira = 0,00016438, assim apurado:

$$I = (TX) \quad I = \left(\frac{6}{100} \right) \quad I = 0,00016438$$



TX = Percentual da taxa anual = 6%

365

18. REAJUSTE

18.1. Os preços são fixos e irremovíveis no prazo de um ano contado da data limite para a apresentação das propostas.

18.1.1. Dentro do prazo de vigência do contrato e mediante solicitação da contratada, os preços contratados poderão sofrer reajuste após o interregno de um ano, aplicando-se o índice IPCA exclusivamente para as obrigações iniciadas e concluídas após a ocorrência da anualidade.

18.2. Nos reajustes subsequentes ao primeiro, o interregno mínimo de um ano será contado a partir dos efeitos financeiros do último reajuste.

18.3. No caso de atraso ou não divulgação do índice de reajustamento, o CONTRATANTE pagará à CONTRATADA a importância calculada pela última variação conhecida, liquidando a diferença correspondente tão logo seja divulgado o índice definitivo. Fica a CONTRATADA obrigada a apresentar memória de cálculo referente ao reajustamento de preços do valor remanescente, sempre que este ocorrer.

18.4. Nas aferições finais, o índice utilizado para reajuste será, obrigatoriamente, o definitivo.

18.5. Caso o índice estabelecido para reajustamento venha a ser extinto ou de qualquer forma não possa mais ser utilizado, será adotado, em substituição, o que vier a ser determinado pela legislação então em vigor.

18.6. Na ausência de previsão legal quanto ao índice substituto, as partes elegerão novo índice oficial, para reajustamento do preço do valor remanescente, por meio de termo aditivo.

18.7. O reajuste será realizado por apostilamento.

19. GARANTIA DA EXECUÇÃO

19.1. Não haverá exigência de garantia contratual da execução, pois o compromisso do Contratado só irá surgir quando da ocorrência do fato gerador, e não se trata de serviços com cessão de mão de obra.

20. DAS SANÇÕES ADMINISTRATIVAS

20.1. Comete infração administrativa nos termos da Lei nº 10.520, de 2002, a CONTRATADA que:



- 20.1.1. inexecutar total ou parcialmente qualquer das obrigações assumidas em decorrência da contratação;
- 20.1.2. ensejar o retardamento da execução do objeto;
- 20.1.3. falhar ou fraudar na execução do contrato;
- 20.1.4. comportar-se de modo inidôneo; ou
- 20.1.5. cometer fraude fiscal.

20.2. Pela inexecução total ou parcial do objeto deste contrato, a Administração pode aplicar à CONTRATADA as seguintes sanções:

20.2.1. **Advertência por escrito**, quando do não cumprimento de quaisquer das obrigações contratuais consideradas faltas leves, assim entendidas aquelas que não acarretam prejuízos significativos para o serviço contratado;

20.2.2. **Multa de:**

20.2.2.1. 0,1% (um décimo por cento) até 0,2% (dois décimos por cento) por dia sobre o valor adjudicado em caso de atraso na execução dos serviços, limitada a incidência a 15 (quinze) dias. Após o décimo quinto dia e a critério da Administração, no caso de execução com atraso, poderá ocorrer a não-aceitação do objeto, de forma a configurar, nessa hipótese, inexecução total da obrigação assumida, sem prejuízo da rescisão unilateral da avença;

20.2.2.2. 0,1% (um décimo por cento) até 10% (dez por cento) sobre o valor adjudicado, em caso de atraso na execução do objeto, por período superior ao previsto no subitem acima, ou de inexecução parcial da obrigação assumida;

20.2.2.3. 0,1% (um décimo por cento) até 15% (quinze por cento) sobre o valor adjudicado, em caso de inexecução total da obrigação assumida;

20.2.2.4. 0,2% a 3,2% por dia sobre o valor mensal do contrato, conforme detalhamento constante das **tabelas 1 e 2**, abaixo; e

20.2.2.5. 0,07% (sete centésimos por cento) do valor do contrato por dia de atraso na apresentação da garantia (seja para reforço ou por ocasião de prorrogação), observado o máximo de 2% (dois por cento). O atraso superior a 25 (vinte e cinco) dias autorizará a Administração CONTRATANTE a promover a rescisão do contrato;

20.2.2.6. as penalidades de multa decorrentes de fatos diversos serão consideradas independentes entre si.



20.2.3. Suspensão de licitar e impedimento de contratar com o órgão, entidade ou unidade administrativa pela qual a Administração Pública opera e atua concretamente, pelo prazo de até dois anos;

20.2.4. Sanção de impedimento de licitar e contratar com órgãos e entidades da União, com o consequente descredenciamento no SICAF pelo prazo de até cinco anos.

20.2.4.1. A Sanção de impedimento de licitar e contratar prevista neste subitem também é aplicável em quaisquer das hipóteses previstas como infração administrativa no subitem 20.1 deste Termo de Referência.

20.2.5. Declaração de inidoneidade para licitar ou contratar com a Administração Pública, enquanto perdurarem os motivos determinantes da punição ou até que seja promovida a reabilitação perante a própria autoridade que aplicou a penalidade, que será concedida sempre que a Contratada ressarcir a Contratante pelos prejuízos causados;

20.3. As sanções previstas nos subitens 20.2.3, 20.2.4, 20.2.5. poderão ser aplicadas à CONTRATADA juntamente com as de multa, descontando-a dos pagamentos a serem efetuados.

20.4. Para efeito de aplicação de multas, às infrações são atribuídos graus, de acordo com as tabelas 1 e 2:

Tabela 1

GRAU	CORRESPONDÊNCIA
1	0,2% ao dia sobre o valor mensal do contrato
2	0,4% ao dia sobre o valor mensal do contrato
3	0,8% ao dia sobre o valor mensal do contrato
4	1,6% ao dia sobre o valor mensal do contrato
5	3,2% ao dia sobre o valor mensal do contrato



Tabela 2

INFRAÇÃO		
ITEM	DESCRIÇÃO	GRAU
1	Permitir situação que crie a possibilidade de causar dano físico, lesão corporal ou consequências letais, por ocorrência;	05
2	Suspender ou interromper, salvo motivo de força maior ou caso fortuito, os serviços contratuais por dia e por unidade de atendimento;	04
3	Manter funcionário sem qualificação para executar os serviços contratados, por empregado e por dia;	03
4	Recusar-se a executar serviço determinado pela fiscalização, por serviço e por dia;	02
5	Retirar funcionários ou encarregados do serviço durante o expediente, sem a anuência prévia do CONTRATANTE, por empregado e por dia;	03
Para os itens a seguir, deixar de:		
6	Registrar e controlar, diariamente, a assiduidade e a pontualidade de seu pessoal, por funcionário e por dia;	01
7	Cumprir determinação formal ou instrução complementar do órgão fiscalizador, por ocorrência;	02



8	Substituir empregado que se conduza de modo inconveniente ou não atenda às necessidades do serviço, por funcionário e por dia;	01
9	Cumprir quaisquer dos itens do Edital e seus Anexos não previstos nesta tabela de multas, após reincidência formalmente notificada pelo órgão fiscalizador, por item e por ocorrência;	03
10	Indicar e manter durante a execução do contrato os prepostos previstos no edital/contrato;	01
11	Providenciar treinamento para seus funcionários conforme previsto na relação de obrigações da CONTRATADA	01

20.5. Também ficam sujeitas às penalidades do art. 87, III e IV da Lei nº 8.666, de 1993, as empresas ou profissionais que:

20.5.1. tenham sofrido condenação definitiva por praticar, por meio dolosos, fraude fiscal no recolhimento de quaisquer tributos;

20.5.2. tenham praticado atos ilícitos visando a frustrar os objetivos da licitação;

20.5.3. demonstrem não possuir idoneidade para contratar com a Administração em virtude de atos ilícitos praticados.

20.6. A aplicação de qualquer das penalidades previstas realizar-se-á em processo administrativo que assegurará o contraditório e a ampla defesa à CONTRATADA, observando-se o procedimento previsto na Lei nº 8.666, de 1993, e subsidiariamente a Lei nº 9.784, de 1999.

20.7. As multas devidas e/ou prejuízos causados à Contratante serão deduzidos dos valores a serem pagos, ou recolhidos em favor da União, ou deduzidos da garantia, ou ainda, quando for o caso, serão inscritos na Dívida Ativa da União e cobrados judicialmente.

20.7.1. Caso a Contratante determine, a multa deverá ser recolhida no prazo máximo de 10 (dez) dias, a contar da data do recebimento da comunicação enviada pela autoridade competente.

20.8. Caso o valor da multa não seja suficiente para cobrir os prejuízos causados pela conduta do licitante, a União ou Entidade poderá cobrar o valor remanescente judicialmente, conforme artigo 419 do Código Civil.



20.9. A autoridade competente, na aplicação das sanções, levará em consideração a gravidade da conduta do infrator, o caráter educativo da pena, bem como o dano causado à Administração, observado o princípio da proporcionalidade.

20.10. Se, durante o processo de aplicação de penalidade, se houver indícios de prática de infração administrativa tipificada pela Lei nº 12.846, de 1º de agosto de 2013, como ato lesivo à administração pública nacional ou estrangeira, cópias do processo administrativo necessárias à apuração da responsabilidade da empresa deverão ser remetidas à autoridade competente, com despacho fundamentado, para ciência e decisão sobre a eventual instauração de investigação preliminar ou Processo Administrativo de Responsabilização - PAR.

20.11. A apuração e o julgamento das demais infrações administrativas não consideradas como ato lesivo à Administração Pública nacional ou estrangeira nos termos da Lei nº 12.846, de 1º de agosto de 2013, seguirão seu rito normal na unidade administrativa.

20.12. O processamento do PAR não interfere no seguimento regular dos processos administrativos específicos para apuração da ocorrência de danos e prejuízos à Administração Pública Federal resultantes de ato lesivo cometido por pessoa jurídica, com ou sem a participação de agente público.

20.13. As penalidades serão obrigatoriamente registradas no SICAF.

21. CRITÉRIOS DE SELEÇÃO DO FORNECEDOR.

21.1. As exigências de habilitação jurídica e de regularidade fiscal e trabalhista são as usuais para a generalidade dos objetos, conforme disciplinado no edital.

21.2. Os critérios de qualificação econômica a serem atendidos pelo fornecedor estão previstos no edital.

21.3. A Licitante deverá apresentar atestado de capacidade técnica emitido por pessoa jurídica de direito público ou privado, demonstrando a execução satisfatória de serviços similares ao objeto da presente licitação. Poderá ser apresentado mais de 01 (atestado) para comprovar realização de serviços similares.

21.4. O critério de aceitabilidade de preços será o valor global estimado para o item em disputa

21.5. O critério de julgamento da proposta é o menor preço global.

21.6. As regras de desempate entre propostas são as discriminadas no edital.

22. ESTIMATIVA DE PREÇOS E PREÇOS REFERENCIAIS.

22.1. O custo estimado da contratação é de **R\$ 1.667.882,87** (Um milhão, seiscentos e sessenta e sete mil e oitocentos e oitenta e dois reais e oitenta e sete centavos).

22.2. Em atendimento à Instrução Normativa Nº73, de 05 de agosto de 2020, foi realizada previamente a pesquisa de preço na Plataforma Painel de Preço. Contudo, não foram encontrados resultados em âmbito nacional que abordasse a mesma metodologia, execução dos serviços em metro quadrado mensal descritos nos itens, e aquisição de insumos por demanda. Portanto, foi realizada



pesquisa direta com fornecedores locais, mediante solicitação formal de cotação, para todos os câmpus do continente.

22.3. Segunda análise das propostas recebidas foi estabelecida a média simples dos valores unitário do m² e a média simples do valor total para o fornecimento dos insumos.

São Luís, 07 de abril de 2021.

EQUIPE DE PLANEJAMENTO

- 1. Francisco José Gonçalves de Oliveira**- Engenheiro Agrônomo - Matrícula SIAPE : 2169534
- 2. Jonas Maurício Bertoldo Oliveira**- Engenheiro Agrônomo - Matrícula SIAPE : 1796138
- 3. Francisca Erica do Nascimento Pinto**- Engenheira Agrônoma- Matrícula SIAPE : 2197711



**ENCARTE 01
MODELO DE DECLARAÇÃO DE VISTORIA¹**

A UNIVERSIDADE FEDERAL DO MARANHÃO – UFMA CÂMPUS XXXXX

Ref.: Pregão nº ____/2020.

Declaramos que em atendimento ao previsto no edital do Pregão Eletrônico nº ____/____, que _____ (nome), _____ (profissão), portador(a) da CI/RG nº _____ e do CPF nº _____, CREA nº _____, da empresa _____, estabelecida no _____ (a) _____ (Endereço), como seu representante legal para os fins da presente declaração, compareceu perante a UFMA com sede em XXXX, e vistoriou os locais onde serão executados os serviços objeto da licitação em apreço, tomando plena ciência das condições e dos graus de dificuldades existentes.

Local e data

Assinatura e carimbo (Responsável da empresa)

Visto e carimbo:

Servidor da UFMA

¹A Declaração de Vistoria deve ser emitida em papel timbrado da licitante.

**ENCARTE 02 – DETALHAMENTO E DEMARCAÇÕES PARA EXECUÇÃO DO OBJETO NOS CÂMPUS
DO CONTINENTE**

CÂMPUS	ÁREA MÉDIA DE BOSQUES COM VEGETAÇÃO ARBUSTIVA E ARBÓREA – ROÇO (m²)		ÁREA MÉDIA DE JARDIM (m²)
Bacabal	30.778		3.899
Balsas	Roço Circulação	Roço Perimetral	3147,35
	69.353	47.171	
Chapadinha	39.135		2.173,1
Codó	31.113		1.113,68
Grajaú	7.890,1		1.252,18
Imperatriz	13.498		5.442,66
Pinheiro	40.432		2.743,7
São Bernardo	10.988		1.108,8

Imagem 01. Vista do Campus **Bacabal**, com delimitação das áreas para serviço de manutenção de jardins gramados e bosques com vegetação arbustiva e arbórea.



Imagem 02. Vista geral do Campus **Balsas**, com delimitação das áreas para serviço de manutenção de jardins gramados e bosques com vegetação arbustiva e arbórea.



Imagem 03. Vista detalhada das edificações do Campus **Balsas**, com delimitação das áreas para serviço de manutenção de jardins gramados e bosques com vegetação arbustiva e arbórea.



Imagem 04. Detalhamento das áreas de jardins das edificações do Campus **Balsas** – Prédio Administrativo.



Imagem 05. Detalhamento das áreas de jardins das edificações do Campus **Balsas** – Prédio Laboratórios.



Imagem 06. Detalhamento das áreas de jardins das edificações do Campus **Balsas** – Prédio Pedagógico.

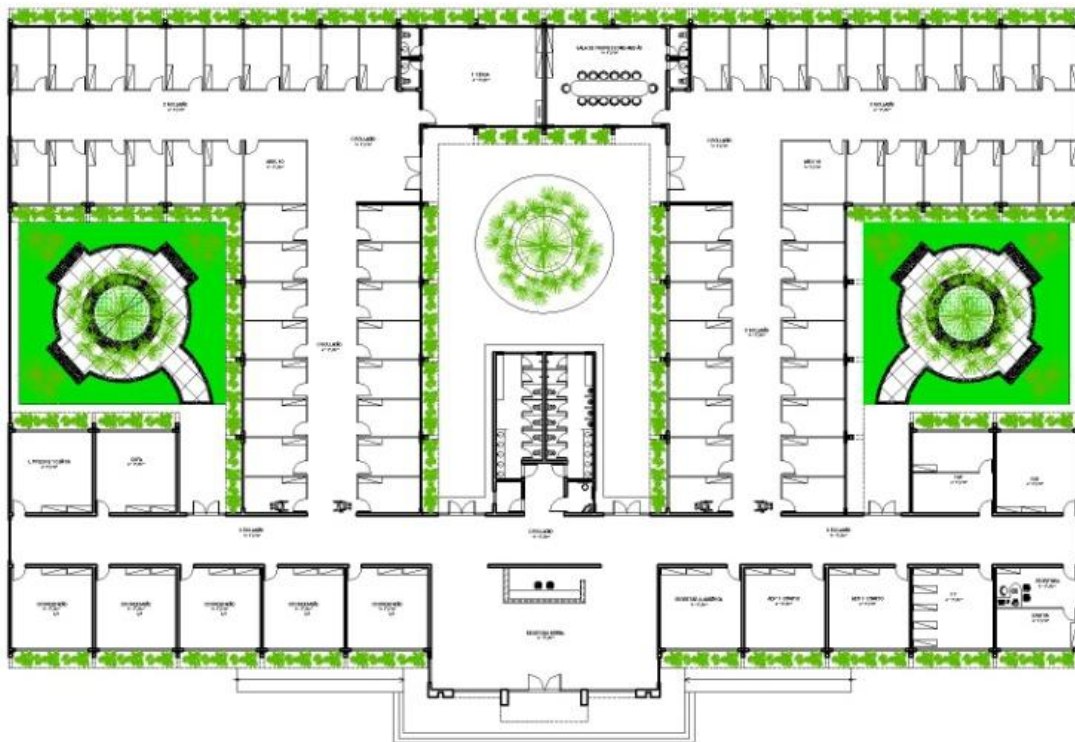

Imagem 07. Vista geral do Campus **Chapadinha**, com delimitação das áreas para serviço de manutenção de jardins gramados e bosques com vegetação arbustiva e arbórea.

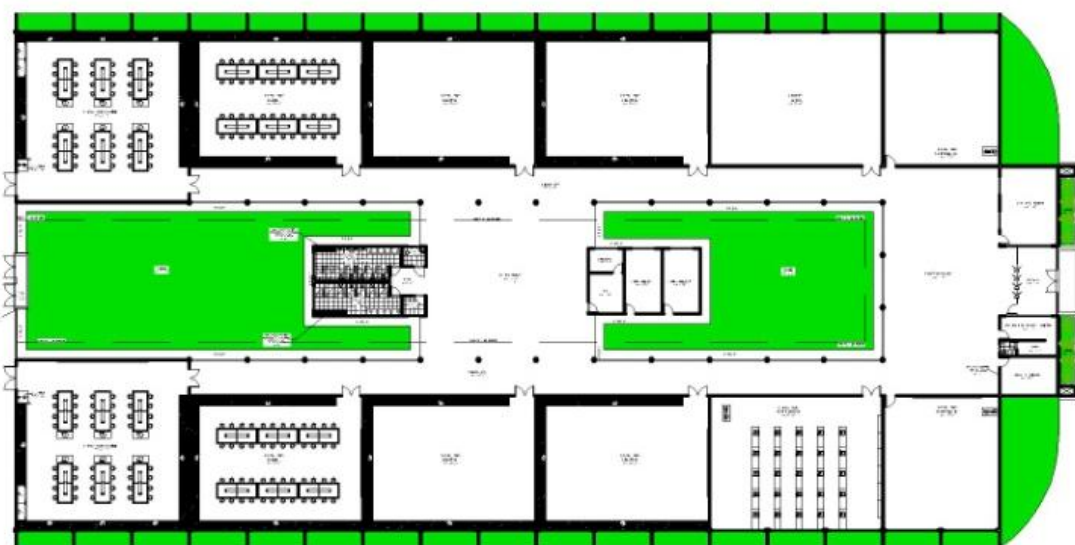

Imagem 08. Vista detalhada do Campus **Chapadinha**, com delimitação das áreas para serviço de manutenção de jardins gramados e bosques com vegetação arbustiva e arbórea.

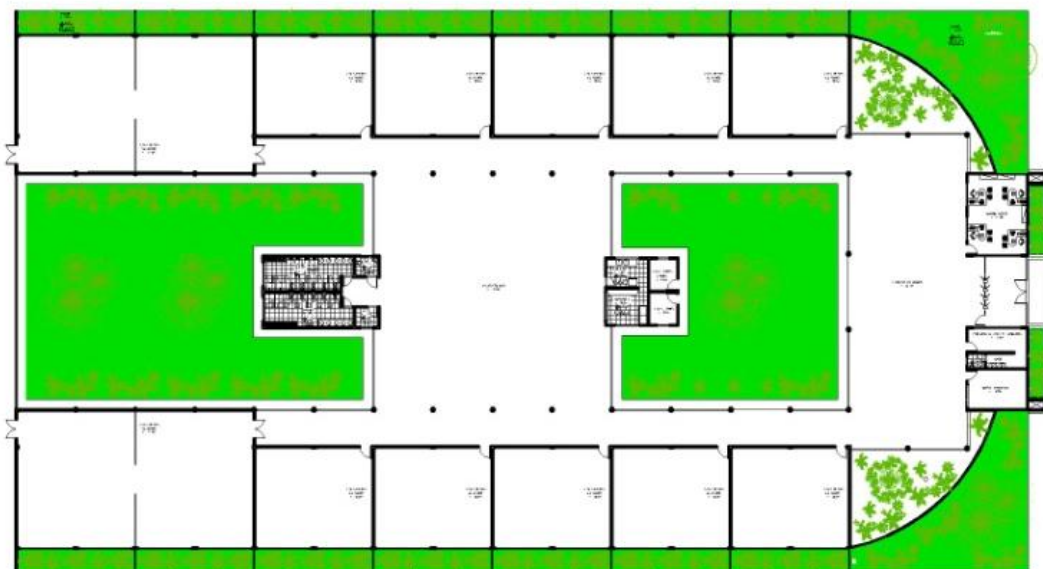

Imagem 09. Vista detalhada do Campus **Chapadinha**, com delimitação das áreas para serviço de manutenção de jardins gramados e bosques com vegetação arbustiva e arbórea-continuação.



Imagem 10. Vista geral do Campus **Codó**, com delimitação das áreas para serviço de manutenção de jardins gramados e bosques com vegetação arbustiva e arbórea.



Imagem 11. Vista geral do Campus **Grajaú**, com delimitação das áreas para serviço de manutenção de jardins gramados e bosques com vegetação arbustiva e arbórea.



Imagem 12. Vista geral do Campus **Imperatriz- unidade Bom Jesus**, com delimitação das áreas para serviço de manutenção de jardins gramados e bosques com vegetação arbustiva e arbórea.



Imagem 13. Detalhamento das áreas de jardins das edificações do Campus **Imperatriz- unidade Centro**.



Imagem 14. Vista geral do Campus **Pinheiro**, com delimitação das áreas para serviço de manutenção de jardins gramados e bosques com vegetação arbustiva e arbórea.



Imagem 15. Vista geral do **Campus Pinheiro-Residência Estudantil**, com delimitação das áreas para serviço de manutenção de jardins gramados e bosques com vegetação arbustiva e arbórea.



Imagem 16. Vista geral do Campus **São Bernardo**, com delimitação das áreas para serviço de manutenção de jardins gramados e bosques com vegetação arbustiva e arbórea.





ENCARTE 03- RELAÇÃO DE INSUMOS A SER FORNECIDOS POR DEMANDA

INSUMOS CÂMPUS CONTINENTE										
ITEM	DESCRIÇÃO	UNIDADE	QUANTIDADE POR CÂMPUS							
			Bacabal	Balsas	Chapadina	Codó	Grajaú	Imperatriz	Pinheiro	São Bernardo
01	SUBSTRATO AGRÍCOLA	Unidade	25	30	30	20	20	30	30	20
	Substrato agrícola a base de casca de pinos vermiculita. Saco de 25 kg.									
02	FERTILIZANTE NATURAL	Unidade	8	10	10	5	5	10	10	5
	Fertilizante natural PRNT acima de 90%. Saco de 50 kg									
03	ADUBO ANIMAL	Unidade	25	30	30	20	20	30	30	20
	Adubo animal, material: esterco de gado, aplicação: jardinagem. Saco com 50 kg.									
04	ADUBO QUÍMICO	Unidade	8	10	10	5	5	10	10	5
	Adubo químico, NPK (20.00.20). Saco de 50 kg.									
05	ADUBO QUÍMICO	Unidade	12	20	20	10	10	15	15	10
	Adubo químico, NPK (10.10.10). Saco de 50 kg.									
06	ADUBO QUÍMICO	Unidade	12	20	20	10	10	15	15	10
	Adubo químico, NPK (04.14.08). Saco de 50 kg.									
07	DEFENSIVO AGRÍCOLA	Litro	8	10	10	5	5	10	8	5



	Óleo mineral para pulverização agrícola.									
08	DEFENSIVO AGRÍCOLA	Litro	10	10	10	5	5	10	10	5
	Óleo de neem (Azadiractina) concentrado, para pulverização agrícola.									
09	REGADOR	Unidade	5	8	8	5	5	10	8	5
	Regador, material PEAD (polietileno de alta densidade), tipo bico chuveiro, capacidade 10 litros.									
10	MANGUEIRA DE JARDIM	Unidade	15	15	15	10	10	20	15	15
	Mangueira de jardim, diâmetro 3/4 pol, comprimento 50 m.									
11	MANGUEIRA MICROPERFURADA PARA IRRIGAÇÃO	Unidade	15	15	15	10	10	20	15	10
	Mangueira para Irrigação com 100 metros, produz micros jatos de água direcionados para cima, Irrigando a área total em até 2,5mts. Distância entre emissores 15 cm.									
12	GRAMA	M ²	4.000	10.0	2.200	1.50	1.500	5.000	2.800	1.500



	Grama tipo esmeralda (<i>Zoysia japônica</i>), em placas, isentas de ervas daninhas e pragas.			00		0				
13	PALMEIRA ARECA BAMBU (<i>Dyopsis lutescens</i>) Tamanho mínimo de 70 cm de fuste	Unidade	20	30	30	20	20	30	30	20
14	PALMEIRA ARECA DE LOCUBA (<i>Dyopsis madagascariensis</i>) Tamanho mínimo de 150 cm de fuste	Unidade	10	20	10	10	10	10	10	10
15	PALMEIRA RABO DE RAPOSA (<i>Wodyetia bifurcata</i>) Tamanho mínimo de 150 cm de fuste	Unidade	10	20	10	10	10	10	10	10
16	PALMEIRA REAL (<i>Archontophoenix cunninghamiana</i>) Tamanho mínimo de 150 cm de fuste	Unidade	10	30	10	10	10	10	10	10
17	PALMEIRA RÁFIS/RÁFIA (<i>Rhapis excelsa</i>) Mínimo 3 (três) hastes de 60 cm de fuste	Unidade	20	20	30	20	20	30	30	20



18	MUDAS DE ALFINETE/IXORA (<i>Ixora coccinea</i>)	Unidade	200	1.000	100	100	100	200	100	100
	Tamanho mínimo 35 cm									
19	MUDAS DE ALAMANDA (<i>Allamanda cathartica</i>)	Unidade	100	1.000	100	50	50	100	50	50
	Tamanho mínimo 35 cm									
20	LIMITADOR DE GRAMA	Metro	1000	1000	500	250	250	500	500	250
21	ARGILA EXPANDIDA Saco com 20 kg	Unidade	20	30	25	20	20	25	25	20
22	CASCA DE PINUS	kg	20	30	30	20	20	40	30	20
23	SEIXO	m ³	15	30	20	15	15	20	20	15
24	TERRA PRETA	m ³	36	80	36	36	36	36	36	36
25	VASO PARA PLANTA Capacidade 10 litros	Unidade	25	40	30	25	25	30	30	25
26	VASO PARA PLANTA Capacidade 20 litros	Unidade	25	40	30	25	25	30	30	25
27	VASO PARA PLANTA Tipo jardineira 25 litros	Unidade	25	40	30	25	25	30	30	25



ENCARTE 04

**MODELO DE RELATÓRIO DE ACOMPANHAMENTO DOS SERVIÇOS DE MANUTENÇÃO DE
JARDINS GRAMADOS E BOSQUES COM VEGETAÇÃO ARBUSTIVA E ARBÓREA**

INDICADOR	
01 – Adequação dos Serviços Prestados	
Item	Descrição
Finalidade	Cumprimento dos serviços relacionados nos subitens 7.2 e 7.3 do Termo de Referência.
Meta a cumprir	100% dos serviços realizados e adequados à perspectiva da Administração.
Instrumento de medição	Planilha de controle dos serviços executados, conforme modelo deste anexo.
Forma de acompanhamento	Realização mensal de checklist, por parte da fiscalização do contrato, da execução dos serviços especificados nos subitens 7.2 e 7.3 do Termo de Referência, conforme perspectiva de adequação da Administração e posterior lançamento do resultado na planilha de controle.
Periodicidade	Mensal
Mecanismo de Cálculo	% de serviços adequados executados dentro do mês de referência (total de serviços adequados executados dentro do mês de referência/total de serviços estabelecidos por período) *100
Início de Vigência	Data do início da execução dos serviços
Faixas de Ajuste no Pagamento	<ul style="list-style-type: none">• 90% a 100% dos serviços = recebimento de 100% da fatura;• 80% a 89% dos serviços = recebimento de 95% da fatura;• 70% a 79% dos serviços = recebimento de 85% da fatura;• 60% a 69% dos serviços = recebimento 80% da fatura.
Sanção	Abaixo de 60% dos serviços - multa de até o limite de 5% (cinco por cento) sobre o valor mensal do contrato pela inexecução total e/ou proporcional a inexecução do contrato, conforme subitem 20.2 do Termo de Referência.
Observações	

CHECKLIST – serviço/tarefas de manutenção de jardins			
Empresa:		Mês de Referência:	
SERVIÇOS A REALIZAR: descrição conforme os subitens 7.2 e 7.3 do Termo de Referência.		ADEQUAÇÃO – Expectativa da Administração	
Item	Descrição	ADEQUADO	INADEQUADO
01	Limpeza e varrição de toda a área de jardim, retirando detritos e folhagens, pedriscos, argilas expandidas, entre outros;		
02	Remoção de plantas desnecessárias, galhos, sementes e plantas secas;		
03	Erradicação de ervas daninhas dos gramados e das		



	árvores, utilizando os equipamentos apropriados e tomando os devidos cuidados de segurança do trabalho quando se tratar de poda em árvores;		
04	Irrigação diária (ou sempre que necessário), de segunda à sexta-feira, com utilização de mangueiras;		
05	Aeração dos canteiros;		
06	Produção de composto orgânico através da utilização dos resíduos vegetais oriundos da roçagem das áreas verdes e jardins. Os jardineiros recolherão estes resíduos diariamente. O veículo da CONTRATADA transportará todo este material até o local previamente definido pela Administração do Câmpus para construção das pilhas de composto orgânico.		
07	Poda de condução, de formação e/ou correção, poda de limpeza, de emergência, ou de adequação de árvores e arbustos, e imediata limpeza do local onde foi realizado o serviço;		
08	Apara de toda a área gramada elencada no objeto deste Termo, item 1;		
09	Roçagem da vegetação arbustiva das áreas externas das edificações da UFMA e outras localizadas fora do Câmpus em questão que façam parte do patrimônio da Universidade, elencadas no item 1;		
10	Limpeza das palmeiras através da retirada de folhas secas;		
11	Manutenção dos vasos de plantas com rodízio (substituição dos que estão distribuídos nos ambientes internos da UFMA pelos que estão distribuídos pela área do jardim) para recuperação e banho de sol; Colocação de tutores em plantas (quando necessário);		
12	Reposição de materiais que compõem ou delimitam os contornos dos canteiros, tais como tijolos maciços, pedriscos, argilas expandidas, existentes nas áreas de forração e nos caminhos dos jardins;		
13	Calagem, seguido de adubação química e/ou orgânica, para correção dos níveis de acidez e adequação dos níveis de fertilidade do solo às exigências das plantas, incluindo os vasos localizados nas áreas internas e externas dos prédios elencados no item 1 deste documento;		
14	Produção de mudas ornamentais, arbustivas e arbóreas nativas utilizando material propagativo existente no respectivo Câmpus, sempre que solicitado; Replanteio de áreas descobertas, inclusive com novas espécies ornamentais e/ou arbóreas, quando solicitado;		



15	Erradicação de árvores, quando estritamente necessária e conforme laudo técnico emitido pela SINFRA/UFMA, como por exemplo, oferecer perigo aos transeuntes ou danos a equipamentos e edificações existentes;		
16	Assistência Fitossanitária preventiva e curativa, com utilização de defensivos agrícolas de baixa toxidez e de uso comum, nas concentrações estabelecidas nas normas e na legislação em vigor, conforme orientação técnica, sempre que os defensivos naturais como fumo, sabão amarelo, detergente neutro, não forem eficazes;		
17	Poda e limpeza de árvores com galhos sobre telhado dos prédios;		

Planilha de Controle dos Serviços Adequados Executados

Mês de Referência:

Serviços – CheckList	Quantidade dos serviços adequados a serem realizados	Quantidade dos Serviços adequados efetivamente realizados	Porcentagem do serviço realizado
(A)	(B)	(C)	(D)
Serviços de manutenção de jardins gramados e bosques com vegetação arbustiva e arbórea	17		

(A) Todos os Serviços/Tarefas de manutenção a serem executados pela Contratada mensalmente e de forma adequada à expectativa da Administração, conforme os subitens 7.2 e 7.3 do Termo de Referência e checklist anexo.

(B) A quantidade dos serviços adequados a serem realizados seguirá as tarefas descritas nos subitens 7.2 e 7.3 do Termo de Referência e deverá ser preenchida por servidor formalmente designado pela Administração para a fiscalização do contrato.

(C) A quantidade dos serviços adequados realizados é o número de serviços efetivamente realizados, devidamente adequados à expectativa da Administração, estabelecida nos subitens 7.2 e 7.3 do Termo de Referência e conforme checklist anexo.

(D) A porcentagem do serviço será mensurada mediante o cálculo $(C/B) \times 100$, ou seja, a quantidade dos serviços efetivamente executados sobre a quantidade dos serviços a serem realizados, vezes 100 (cem). Este cálculo informará o percentual do serviço que foi realizado, ensejando o respectivo ajuste no pagamento.

Obs. O levantamento dos serviços realizados dentro dos padrões e devidamente adequado à expectativa da Administração será executado pelo Fiscal do Contrato designado pela Administração, com possibilidade de acompanhamento por pessoa designada pela empresa, sendo que, neste caso, ambos deverão assinar a planilha correspondente.



Obs1. Durante a execução dos serviços por parte da contratada, a fiscalização realizará vistoria aleatória no Câmpus Balsas, podendo, a seu critério, repetir o checklist em outro posto no caso de não atendimento da meta.

Assinatura e Carimbo – Fiscal do Contrato	Assinatura e Carimbo – Designado Contratada



ANEXO II – ATA DE REGISTRO DE PREÇOS

A UNIVERSIDADE FEDERAL DO MARANHÃO, com sede na **Avenida dos Portugueses, nº 1966, Cidade Universitária Dom Delgado, Bairro Bacanga, CEP: 65080-805**, na cidade de São Luís - MA, inscrito no CNPJ/MF sob o nº **06.279.103/0001-19**, neste ato representado pelo Magnífico Reitor **NATALINO SALGADO FILHO**, nomeado pelo **Decreto S/N de 06/11/2019**, publicada em **07/11/2019**, e em conformidade com as atribuições que lhe foram delegadas pelo Decreto nº 1.171, de 22/06/1994, considerando o julgamento da licitação na modalidade de pregão, na forma eletrônica, para REGISTRO DE PREÇOS nº **XXX/202X**, publicada em **XX/XX/202X**, RESOLVE registrar os preços da(s) empresa(s) indicada(s) e qualificada(s) nesta ATA, de acordo com a classificação por ela(s) alcançada(s) e na(s) quantidade(s) cotada(s), atendendo as condições previstas no edital, sujeitando-se as partes às normas constantes na Lei nº 8.666, de 21 de junho de 1993 e suas alterações, no Decreto nº 7.892, de 23 de janeiro de 2013, e em conformidade com as disposições a seguir:

1. DO OBJETO.

1.1. A presente Ata tem por objeto o registro de preços para a eventual contratação de empresa especializada para prestação dos serviços de manutenção de jardins gramados e bosques com vegetação arbustiva e arbórea da Universidade Federal do Maranhão – UFMA, nos Campus de Bacabal, Balsas, Chapadinha, Codó, Grajaú, Imperatriz, Pinheiro e São Bernardo, com fornecimento de equipamentos, materiais e ferramentas necessários e adequados à perfeita execução dos serviços, e aquisição de insumos e materiais por demanda, especificado(s) no **Termo de Referência**, anexo do edital de **Pregão nº XXX/202X**, que é parte integrante desta Ata, assim como a proposta vencedora, independentemente de transcrição.

2. DOS PREÇOS, ESPECIFICAÇÕES E QUANTITATIVOS.

2.1. O preço registrado, as especificações do objeto, a quantidade, fornecedor(es) e as demais condições ofertadas na(s) proposta(s) são as que seguem:

Prestador do serviço (razão social, CNPJ/MF, endereço, contatos, representante)				
ITEM	DESCRIÇÃO/ ESPECIFICAÇÃO	Unidade de Medida	Quantidade	Valor Unitário



1				
2				
3				
4				
5				

2.2. A listagem do cadastro de reserva referente ao presente registro de preços consta como anexo a esta Ata.

3. DA ADESÃO À ATA DE REGISTRO DE PREÇOS.

3.1. Não será admitida a adesão à ata de registro de preços decorrente desta licitação.

4. VALIDADE DA ATA.

4.1. A validade da Ata de Registro de Preços será de 12 meses, a partir da data de sua homologação, não podendo ser prorrogada.

5. REVISÃO E CANCELAMENTO.

5.1. A Administração realizará pesquisa de mercado periodicamente, em intervalos não superiores a 180 (cento e oitenta) dias, a fim de verificar a vantajosidade dos preços registrados nesta Ata.

5.2. Os preços registrados poderão ser revistos em decorrência de eventual redução dos preços praticados no mercado ou de fato que eleve o custo do objeto registrado, cabendo à Administração promover as negociações junto ao(s) fornecedor(es).

5.3. Quando o preço registrado se tornar superior ao preço praticado no mercado por motivo superveniente, a Administração convocará o(s) fornecedor(es) para negociar(em) a redução dos preços aos valores praticados pelo mercado.

5.4. O fornecedor que não aceitar reduzir seu preço ao valor praticado pelo mercado será liberado do compromisso assumido, sem aplicação de penalidade.

5.4.1. A ordem de classificação dos fornecedores que aceitarem reduzir seus preços aos valores de mercado observará a classificação original.



5.5. Quando o preço de mercado se tornar superior aos preços registrados e o fornecedor não puder cumprir o compromisso, o órgão gerenciador poderá:

5.5.1. liberar o fornecedor do compromisso assumido, caso a comunicação ocorra antes do pedido de fornecimento, e sem aplicação da penalidade se confirmada a veracidade dos motivos e comprovantes apresentados; e

5.5.2. convocar os demais fornecedores para assegurar igual oportunidade de negociação.

5.6. Não havendo êxito nas negociações, o órgão gerenciador deverá proceder à revogação desta ata de registro de preços, adotando as medidas cabíveis para obtenção da contratação mais vantajosa.

5.7. O registro do fornecedor será cancelado quando:

5.7.1. descumprir as condições da ata de registro de preços;

5.7.2. não retirar a nota de empenho ou instrumento equivalente no prazo estabelecido pela Administração, sem justificativa aceitável;

5.7.3. não aceitar reduzir o seu preço registrado, na hipótese deste se tornar superior àqueles praticados no mercado; ou

5.7.4. sofrer sanção administrativa cujo efeito torne-o proibido de celebrar contrato administrativo, alcançando o órgão gerenciador e órgão(s) participante(s).

5.8. O cancelamento de registros nas hipóteses previstas nos itens 5.7.1, 5.7.2 e 5.7.4 será formalizado por despacho do órgão gerenciador, assegurado o contraditório e a ampla defesa.

5.9. O cancelamento do registro de preços poderá ocorrer por fato superveniente, decorrente de caso fortuito ou força maior, que prejudique o cumprimento da ata, devidamente comprovados e justificados:

5.9.1. por razão de interesse público; ou

5.9.2. a pedido do fornecedor.



6. DAS PENALIDADES.

6.1. O descumprimento da Ata de Registro de Preços ensejará aplicação das penalidades estabelecidas no Edital.

6.1.1. As sanções do item acima também se aplicam aos integrantes do cadastro de reserva, em pregão para registro de preços que, convocados, não honrarem o compromisso assumido injustificadamente, nos termos do art. 49, §1º do Decreto nº 10.024/19.

6.2. É da competência do órgão gerenciador a aplicação das penalidades decorrentes do descumprimento do pactuado nesta ata de registro de preço (art. 5º, inciso X, do Decreto nº 7.892/2013), exceto nas hipóteses em que o descumprimento disser respeito às contratações dos órgãos participantes, caso no qual caberá ao respectivo órgão participante a aplicação da penalidade (art. 6º, Parágrafo único, do Decreto nº 7.892/2013).

6.3. O órgão participante deverá comunicar ao órgão gerenciador qualquer das ocorrências previstas no art. 20 do Decreto nº 7.892/2013, dada a necessidade de instauração de procedimento para cancelamento do registro do fornecedor.

7. CONDIÇÕES GERAIS.

7.1. As condições gerais do fornecimento, tais como os prazos para entrega e recebimento do objeto, as obrigações da Administração e do fornecedor registrado, penalidades e demais condições do ajuste, encontram-se definidos no Termo de Referência, ANEXO AO EDITAL.

7.2. É vedado efetuar acréscimos nos quantitativos fixados nesta ata de registro de preços, inclusive o acréscimo de que trata o § 1º do art. 65 da Lei nº 8.666/93, nos termos do art. 12, §1º do Decreto nº 7.892/13.

7.3. No caso de adjudicação por preço global de grupo de itens, só será admitida a contratação dos itens na seguinte hipótese:

7.3.1. contratação da totalidade dos itens de grupo, respeitadas as proporções de quantitativos definidos no certame.

7.3.2. contratação de item isolado para o qual o preço unitário adjudicado ao vencedor seja o menor preço válido ofertado para o mesmo item na fase de lances.



7.4. A ata de realização da sessão pública do pregão, contendo a relação dos licitantes que aceitarem cotar os bens ou serviços com preços iguais ao do licitante vencedor do certame, será anexada a esta Ata de Registro de Preços, nos termos do art. 11, §4º do Decreto n. 7.892, de 2013.

Para firmeza e validade do pactuado, a presente Ata foi lavrada em XX (XX) vias de igual teor, que, depois de lida e achada em ordem, vai assinada pelas partes *e encaminhada cópia aos demais órgãos participantes (se houver).*

Local e data

Assinaturas

Representante legal do órgão gerenciador e representante(s) legal(is) do(s) fornecedor(s) registrado(s)



ANEXO III – MINUTA DO TERMO DE CONTRATO

**TERMO DE CONTRATO DE PRESTAÇÃO DE SERVIÇOS
Nº XXX/2020, QUE FAZEM ENTRE SI A FUNDAÇÃO
UNIVERSIDADE FEDERAL DO MARANHÃO - UFMA E A
EMPRESA XXXXXXXXXXXXXXXXXXXXXXXXXXXX**

A União, por intermédio da FUNDAÇÃO UNIVERSIDADE FEDERAL DO MARANHÃO - UFMA, com sede na **Avenida dos Portugueses, nº 1966, Cidade Universitária Dom Delgado, Bairro Bacanga, Edifício Castelo Branco, CEP: 65080-805**, inscrito no CNPJ sob o nº **06.279.103/0001-19**, neste ato representado pelo Magnífico Reitor **NATALINO SALGADO FILHO**, nomeado pelo **Decreto S/N de 06/11/2019**, publicada em **07/11/2019**, e em conformidade com as atribuições que lhe foram delegadas pelo Decreto nº **1.171**, de **22/06/1994**, publicada em **04/10/2011**, doravante denominado simplesmente CONTRATANTE, e a empresa **XXXXXXXXXXXXXXXXXXXXXXX**, inscrita no CNPJ nº **XX.XXX.XXX/XXXX-XX**, com sede na **XXXXXXXXXXXXXXX**, CEP **XXXXX-XXX**, no Município de **XXXXXXXX**, denominada CONTRATADA, neste ato representada pelo Senhor **XXXXXXXXXXXXXXXXXXXXXXX**, portador da Cédula de Identidade nº **XXXXXXXXXX-X** e CPF nº **XXX.XXX.XXX-XX**, tendo em vista o que consta no Processo nº **23115.XXXXXX/2020-XX**, e em observância às disposições da Lei nº 8.666, de 21 de junho de 1993, da Lei nº 10.520, de 17 de julho de 2002 e na Lei nº 8.078, de 1990 - Código de Defesa do Consumidor, do Decreto nº 7.892, de 23 de janeiro de 2013, resolvem celebrar o presente Termo de Contrato, decorrente do **Pregão nº XXX/2020**, por **Sistema de Registro de Preços nº XXX/20XX**, mediante as cláusulas e condições a seguir enunciadas.

1. CLÁUSULA PRIMEIRA – OBJETO.

1.1. O objeto do presente Termo de Contrato é a prestação dos serviços de manutenção de jardins gramados e bosques com vegetação arbustiva e arbórea da Universidade Federal do Maranhão – UFMA, nos Campus de Bacabal, Balsas, Chapadinha, Codó, Grajaú, Imperatriz, Pinheiro e São Bernardo, com fornecimento de equipamentos, materiais e ferramentas necessários e adequados à perfeita execução dos serviços, e aquisição de insumos e materiais por demanda, que serão prestados nas condições estabelecidas no Termo de Referência, anexo do Edital.

1.2. Este Termo de Contrato vincula-se ao Edital do Pregão, identificado no preâmbulo e à proposta vencedora, independentemente de transcrição.



1.3. Discriminação da contratação:

ITEM (SERVIÇO)	LOCAL DE EXECUÇÃO	QUANTIDADE	HORÁRIO/ PERÍODO	VALORES

2. CLÁUSULA SEGUNDA – VIGÊNCIA.

2.1. O prazo de vigência deste Termo de Contrato é aquele fixado no Termo de Referência, com início na data de ____/____/____ e encerramento em ____/____/____, podendo ser prorrogado por interesse das partes até o limite de 60 (sessenta) meses, desde que haja autorização formal da autoridade competente e observados os seguintes requisitos:

2.1.1. Os serviços tenham sido prestados regularmente;

2.1.2. Esteja formalmente demonstrado que a forma de prestação dos serviços tem natureza continuada;

2.1.3. Seja juntado relatório que discorra sobre a execução do contrato, com informações de que os serviços tenham sido prestados regularmente;

2.1.4. Seja juntada justificativa e motivo, por escrito, de que a Administração mantém interesse na realização do serviço;

2.1.5. Seja comprovado que o valor do contrato permanece economicamente vantajoso para a Administração;

2.1.6. Haja manifestação expressa da contratada informando o interesse na prorrogação;

2.1.7. Seja comprovado que o contratado mantém as condições iniciais de habilitação.

2.2. A CONTRATADA não tem direito subjetivo à prorrogação contratual.



2.3. A prorrogação de contrato deverá ser promovida mediante celebração de termo aditivo.

3. CLÁUSULA TERCEIRA – PREÇO.

3.1. O valor do presente Termo de Contrato é de R\$ _____ (_____).

3.2. No valor acima estão incluídas todas as despesas ordinárias diretas e indiretas decorrentes da execução contratual, inclusive tributos e/ou impostos, encargos sociais, trabalhistas, previdenciários, fiscais e comerciais incidentes, taxa de administração, frete, seguro e outros necessários ao cumprimento integral do objeto da contratação.

3.3. O valor acima é meramente estimativo, de forma que os pagamentos devidos à CONTRATADA dependerão dos quantitativos de serviços efetivamente prestados.

4. CLÁUSULA QUARTA – DOTAÇÃO ORÇAMENTÁRIA.

4.1. As despesas decorrentes desta contratação estão programadas em dotação orçamentária própria, prevista no orçamento da União, para o exercício de 20..., na classificação abaixo:

Gestão/Unidade:

Fonte:

Programa de Trabalho:

Elemento de Despesa:

PI:

4.2. No(s) exercício(s) seguinte(s), as despesas correspondentes correrão à conta dos recursos próprios para atender às despesas da mesma natureza, cuja alocação será feita no início de cada exercício financeiro.

5. CLÁUSULA QUINTA – PAGAMENTO.

5.1. O prazo para pagamento à CONTRATADA e demais condições a ele referentes encontram-se definidos no Termo de Referência e no Anexo XI da IN SEGES/MPDG n. 5/2017.



6. CLÁUSULA SEXTA – REAJUSTAMENTO DE PREÇOS EM SENTIDO AMPLO.

6.1. As regras acerca do reajustamento de preços em sentido amplo do valor contratual (reajuste em sentido estrito e/ou repactuação) são as estabelecidas no Termo de Referência, anexo a este Contrato.

7. CLÁUSULA SÉTIMA – GARANTIA DE EXECUÇÃO.

7.1. Será exigida a prestação de garantia na presente contratação, conforme regras constantes do Termo de Referência.

8. CLÁUSULA OITAVA - MODELO DE EXECUÇÃO DOS SERVIÇOS E FISCALIZAÇÃO.

8.1. O modelo de execução dos serviços a serem executados pela CONTRATADA, os materiais que serão empregados, a disciplina do recebimento do objeto e a fiscalização pela CONTRATANTE são aqueles previstos no Termo de Referência, anexo do Edital.

9. CLÁUSULA NONA – OBRIGAÇÕES DA CONTRATANTE E DA CONTRATADA.

9.1. As obrigações da CONTRATANTE e da CONTRATADA são aquelas previstas no Termo de Referência, anexo do Edital.

10. CLÁUSULA DÉCIMA – SANÇÕES ADMINISTRATIVAS.

10.1. As sanções referentes à execução do contrato são aquelas previstas no Termo de Referência, anexo do Edital.

11. CLÁUSULA DÉCIMA PRIMEIRA – RESCISÃO.

11.1. O presente Termo de Contrato poderá ser rescindido nas hipóteses previstas no art. 78 da Lei nº 8.666, de 1993, com as consequências indicadas no art. 80 da mesma Lei, sem prejuízo da aplicação das sanções previstas no Termo de Referência, anexo do Edital.

11.2. Os casos de rescisão contratual serão formalmente motivados, assegurando-se à CONTRATADA o direito à prévia e ampla defesa.

11.3. A CONTRATADA reconhece os direitos da CONTRATANTE em caso de rescisão administrativa prevista no art. 77 da Lei nº 8.666, de 1993.



11.4. O termo de rescisão, sempre que possível, será precedido:

11.4.1. balanço dos eventos contratuais já cumpridos ou parcialmente cumpridos;

11.4.2. relação dos pagamentos já efetuados e ainda devidos;

11.4.3. indenizações e multas.

12. CLÁUSULA DÉCIMA SEGUNDA – VEDAÇÕES E PERMISSÕES.

12.1. É vedado à CONTRATADA interromper a execução dos serviços sob alegação de inadimplemento por parte da CONTRATANTE, salvo nos casos previstos em lei.

12.2. É permitido à CONTRATADA caucionar ou utilizar este Termo de Contrato para qualquer operação financeira, nos termos e de acordo com os procedimentos previstos na Instrução Normativa SEGES/ME nº 53, de 8 de Julho de 2020.

12.2.1. A cessão de crédito, a ser feita mediante celebração de termo aditivo, dependerá de comprovação da regularidade fiscal e trabalhista da cessionária, bem como da certificação de que a cessionária não se encontra impedida de licitar e contratar com o Poder Público, conforme a legislação em vigor, nos termos do Parecer JL-01, de 18 de maio de 2020.

12.2.2. A crédito a ser pago à cessionária é exatamente aquele que seria destinado à cedente (contratada) pela execução do objeto contratual, com o desconto de eventuais multas, glosas e prejuízos causados à Administração, sem prejuízo da utilização de institutos tais como os da conta vinculada e do pagamento direto previstos na IN SEGES/ME nº 5, de 2017, caso aplicáveis.

13. CLÁUSULA DÉCIMA TERCEIRA – ALTERAÇÕES.

13.1. Eventuais alterações contratuais reger-se-ão pela disciplina do art. 65 da Lei nº 8.666, de 1993, bem como do ANEXO X da IN/SEGES/MPDG nº 05, de 2017.

13.2. A CONTRATADA é obrigada a aceitar, nas mesmas condições contratuais, os acréscimos ou supressões que se fizerem necessários, até o limite de 25% (vinte e cinco por cento) do valor inicial atualizado do contrato.



13.3. As supressões resultantes de acordo celebrado entre as partes contratantes poderão exceder o limite de 25% (vinte e cinco por cento) do valor inicial atualizado do contrato.

14. CLÁUSULA DÉCIMA QUARTA - DOS CASOS OMISSOS.

14.1. Os casos omissos serão decididos pela CONTRATANTE, segundo as disposições contidas na Lei nº 8.666, de 1993, na Lei nº 10.520, de 2002 e demais normas federais de licitações e contratos administrativos e, subsidiariamente, segundo as disposições contidas na Lei nº 8.078, de 1990 - Código de Defesa do Consumidor - e normas e princípios gerais dos contratos.

15. CLÁUSULA DÉCIMA QUINTA – PUBLICAÇÃO.

15.1. Incumbirá à CONTRATANTE providenciar a publicação deste instrumento, por extrato, no Diário Oficial da União, no prazo previsto na Lei nº 8.666, de 1993.

16. CLÁUSULA DÉCIMA SEXTA – FORO.

16.1. É eleito o Foro da Seção Judiciária do Maranhão - Justiça Federal para dirimir os litígios que decorrerem da execução deste Termo de Contrato que não possam ser compostos pela conciliação, conforme art. 55, §2º da Lei nº 8.666/93.

Para firmeza e validade do pactuado, o presente Termo de Contrato foi lavrado em duas (duas) vias de igual teor, que, depois de lido e achado em ordem, vai assinado pelos contraentes.

São Luís (MA), XX de XXXX de 202X

Pela CONTRATANTE

Pela CONTRATADA

TESTEMUNHAS:



ANEXO IV – PLANILHA DE CUSTOS E FORMAÇÃO DE PREÇOS

Descrição	Item	Campus	Serviço	Área Mensal (m²)	Valor unitário/m² (R\$)	Valor Mensal (R\$)	Valor Anual (R\$)
Manutenção de jardins, gramados e bosques com vegetação arbustiva e arbórea localizados nos Campus do Continente da Universidade Federal do Maranhão – UFMA	01	Bacabal	Bosques com árvores e vegetação arbustiva	30.778			
			Jardim gramado	3.899			
			Fornecimento de Insumos por demanda	-	-	-	
		VALOR ANUAL (R\$)					
	02	Balsas	Bosques com árvores e vegetação arbustiva	69.353			
			Jardim gramado	3.147,35			
			Roçagem perimetral	47.171			
			Fornecimento de Insumos por demanda	-	-	-	
		VALOR ANUAL (R\$)					
	03	Chapadinha	Bosques com árvores e vegetação arbustiva	39.135			
			Jardim gramado	2.173,1			
			Fornecimento de Insumos por demanda	-	-	-	
		VALOR ANUAL (R\$)					
	04	Codó	Bosques com árvores e vegetação arbustiva	31.113			
			Jardim gramado	1.113,68			
			Fornecimento de Insumos por demanda	-	-	-	
		VALOR ANUAL (R\$)					



	05	Grajaú	Bosques com árvores e vegetação arbustiva	7.890,1			
			Jardim gramado	1.252,18			
			Fornecimento de Insumos por demanda	-	-	-	
			VALOR ANUAL (R\$)				
	06	Imperatriz	Bosques com árvores e vegetação arbustiva	13.498			
			Jardim gramado	5.442,66			
			Fornecimento de Insumos por demanda	-	-	-	
			VALOR ANUAL (R\$)				
	07	Pinheiro	Bosques com árvores e vegetação arbustiva	40.432			
			Jardim gramado	2.743,7			
			Fornecimento de Insumos por demanda	-	-	-	
			VALOR ANUAL (R\$)				
	08	São Bernardo	Bosques com árvores e vegetação arbustiva	10.988			
			Jardim gramado	1.108,8			
			Fornecimento de Insumos por demanda	-	-	-	
			VALOR ANUAL (R\$)				
			VALOR ANUAL GLOBAL				



**ANEXO V
MODELO DE DECLARAÇÃO DE VISTORIA¹**

A UNIVERSIDADE FEDERAL DO MARANHÃO – UFMA CÂMPUS XXXXX

Ref.: Pregão nº ____/2020.

Declaramos que em atendimento ao previsto no edital do Pregão Eletrônico nº ____/____, que _____ (nome), _____ (profissão), portador(a) da CI/RG nº _____ e do CPF nº _____, CREA nº _____, da empresa _____, estabelecida no _____ (a) _____ (Endereço), como seu representante legal para os fins da presente declaração, compareceu perante a UFMA com sede em XXXX, e vistoriou os locais onde serão executados os serviços objeto da licitação em apreço, tomando plena ciência das condições e dos graus de dificuldades existentes.

Local e data

Assinatura e carimbo (Responsável da empresa)

Visto e carimbo:

Servidor da UFMA

¹A Declaração de Vistoria deve ser emitida em papel timbrado da licitante.